盛京時報

晩刊

九月十七日發行

發行人　編輯人　印刷人　發行所　盛京時報社

滿洲事變紀念日

東亞青年應振起興亞意氣

【新京專電】邇來德意之新興勢力、爲建設新體制而果敢從事破壞戰、致硝煙彈雨、在歐洲天地、勢成旋渦、惟友邦日本確保盟主地位、强力指導民族、在東亞已邁進樹立東亞共榮圈之巨步、此可謂爲轉變世界史之世紀巨步、實已邁自九年前、蓋以柳條溝之轟然一發槍彈爲信號而出發、焉、共間國際情勢、幾經轉變、而以滿洲事變勃發爲契機、先使達成滿洲建國之大業、繼而勃發之中國事變、更使日滿華相提携、爲樹立東亞新体制而邁進、是日正爲東亞六億全民族奏舊体制崩壞之挽歌、同時爲光輝之明日、而振起興亞氣魄之日、回顧舊体制行將崩壞之民國廿年九月十八日當時滿洲之舊軍閥、惡虐暴戾、委民衆於泥土而不顧、終致友邦日本興起斷然膺懲之師、此乃九年前之是日、而今爲興亞之據點、與盟邦日本、緊密提携、爲達成聖業而邁進之我滿洲國、四千萬國民應祝福我國隆隆之國運、並爲王道樂土而歡呼、是日國都爲亞細亞之黎明、呼喚東亞青年蹶起團結、舉行興亞國民動員大會、計畫慶祝紀元二千六百年、惟因長蒙以金枝玉葉之御身、從事大陸作戰、於御武勳中壯烈戰死之北白川宮永久王殿下御喪儀之日、爲表哀悼之意而延期於翌日、當日爲對興亞礎石之故永久王殿下、由衷心捧以敬弔同時、回顧九年前之是日、俾更加一層東亞建設之覺悟、

確立建軍根幹

特制定軍隊教育令

本日公佈後即日施行

【新京專電】爲應付內外情勢之急迫、將從來之警察隊的國軍、一躍提高至國防軍的水準、以使共容態高度近代化、治安部前施國兵法、確立國軍之中核的制度、並置重點於軍隊教育、樹立建軍新方針、該部更急於制定爲其幹之軍隊教育令、最近已漸脫稿、于治安部大臣、十三日上奏、仰請御裁可、十七日公布、即日施行、與本令施行同時、于大臣對全軍發訓示闡明其趣旨云、

軍隊教育令綱領

【新京專電】十七日公布之軍隊教育令、係由綱領及第一章總則、第二章一般教育、第三章特業教育、第四章軍官教育、第五章軍官候補生隊在間之教育、第六章准尉官、軍士教育、第七章軍士候補者教育、第八章上兵候補者教育、第九章檢閱及講評等共九章一百二十條而成、茲將其綱領錄左、

綱領

一、軍之使命＝軍基於日滿共同防衛之本旨、與日本軍成爲一體、有擁護國家實現建國之理想、以宣揚國威之使命、

二、軍隊教育之目的＝軍隊教育之目的、在訓練軍人及軍隊、使完成戰爭之任、併育成國民之中堅、以資國利民福之發展、因此其不可或缺緊要之要素、乃爲透徹之建國精神及堅確之軍人精神嚴肅之軍紀是也、故軍隊教育以涵養此要素爲主眼、

三、建國精神＝建國精神者、即向日滿一德一心、民族協和、道義世界之顯現上精進、誠心之謂也、故軍人須常涵養陶冶此項精神、以身實踐、而垂範國民始可、

四、軍人精神＝軍人精神者、即基於建國精神上下一體獻身殉國發揮武人之本領誠心之謂也、而尙名節、重廉恥、職責之所在、以身命殉國、水火不辭、堪耐艱苦、奮赴國難、任務所趨、欣然就難、均係軍人必須之性質、而其消長戰鬪之勝敗、國軍之隆替、悉繫之、故於軍隊教育、須涵養陶冶此項精神、以事實上發揮其成果始可、

五、軍紀＝軍紀者、即統帥確立、上下一致團結之謂、諸規律嚴正確實之謂也、共張弛實能左右軍之命運、而軍紀之要素在乎適切之統率與有理解之服從故全軍官兵均須以身殉國在上者尤須本諸公正明確之企圖下以指揮命令之在下者尤須至誠服從長上之命令

六、軍隊教育與國民教育之連環性＝軍人乃國民之中堅、而占共要部、因之其教育之適否、實能左右鄉黨閭里之風尙、與國民精神上以偉大之影響、蓋於軍隊修得無形上之資質、既可向上社會之風潮、更爲國民之儀表、訓致質實剛健之氣風、俾增進國家之興隆、是以擔當軍隊教育之責任者、固須以戰鬪爲本旨、尤須知養良兵即所以造良民、而陶治國民典型之覺悟方可、

七、軍官之教養＝軍官乃軍隊之楨幹、軍人精神及軍紀之本源、故居常須努力修養、共一言一行、使部下信仰以做仿之、恰如形影相伴、音響相應而後可、

軍官又立於軍隊教育之中樞故平素須養成宏博之至量練就卓拔之技能、以收教育上至善之效果始可、凡軍官須堅持不以私事律公事、不以私利接他人、不以私心牽部下之美風、常使士氣旺盛、努力率先垂範、卓絕識見、教導中肯爲要、如斯、士[illegible]得部下之渴仰與信賴、以誘起眞意之服從、振興軍紀、而收教育之成果、

八、自覺教育＝凡命令一下、使部下欣然能就死地者、即訓練之精華也、故當軍隊教育時、幹部須使兵自覺各自之責務、基於建國精神及建軍之本義、熱誠從事以指導之、加之幹部常須躬踐長上之正道、兵則守其心服從之本義、上下一致、肝膽相照、以努力磨練軍務爲要、苟當軍隊教育時、上欠思慮之適正、下失思想之正順、軍隊之團結、必招來弛解、宜嚴戒之、

九、教練、演習、內務＝整正嚴格實施之教練、演習、內務、諸勤務、實振作軍人精神緊張紀之要諦、故彼此相應、表裡彙該、始克發揚軍隊教育之成果、

十、武技之熟習＝武技之熟習、善增其自信力、鞏固其意志、且使其氣力自趨旺盛、戰鬪方酣勝敗將決之際、意中之所恃、心手不期而活動者、每克奏功、堅忍持久、毅然保持其氣節、處難境而愈奮勵邁進者、莫不由諸鞏固之意志旺盛之氣力也、各級軍人均宜以此心而熱至其武技方可、

十一、休力之鍛鍊＝體力之强弱、與志氣之振否、有至大之關係、體力强健、則志氣旺盛、以增風士之變易、忍耐困苦、缺乏、而能遂行各種任務、故軍人鍛鍊筋骨、養成持久力、以完成至難之任務、而具備毫無遺憾之資質始可、

練成精强國軍

端在軍隊教育

于治安部大臣 松井最高顧問 對將兵訓示

【新京專電】關於軍隊教育令之公布、于治安部大臣、松井滿洲國軍事最高顧問、爲期其徹底、舉得實效起見、特向全軍訓示如次（寫眞上、于大臣、下、松井最高顧問）

訓示

建軍以還、九易星霜、國內治安之確立、略已完成、義日見國兵法之施行、今又有軍隊教育令之公布、軍之基礎、由此益見鞏固、誠不勝爲國軍慶賀、査軍之精强與否、胥以教育練成之如何是賴、茲制定軍隊教育令、統一國軍軍隊教育、以示其所向者、亦即不外於此、

方今世界、因新舊勢力之抗爭對立、陷於有史以來未曾有之混亂狀態、盟邦大日本皇國、一意向確立東亞新體制聖業上邁進、我滿洲國亦擔任其一翼、是以國軍使命倍增、有期待於諸官之奮鬪者誠多、當此時機、軍隊教育令之制定、可謂意義殊深、爲幹部者、宜以指教垂範爲本旨、爲士兵者、宜守本分、自覺其雙肩所負之重責、善體教育令之本旨、以期得到精銳而堅實軍隊之練成、良以軍隊教育、不僅訓練軍人軍隊、完成百戰百勝之實力、一方面更有育成國民中堅份子、而貢獻於國利民福之目的在焉、因之不僅充實精神要素、體得應乎戰時要求之戰場必須事項、而以爲足、更須再進一步、鍛鍊涵養堪爲國民組織中樞之心技爲要、

國軍之教育、又以今日之實用爲首要、故當教育之際、必須虛除形式、謹戒模倣、專事於創造、克服所有天然人爲之障碍、一意貫徹重點教育、將國軍特異性、愈益發揮提高、抱以死而後已之熱意與努力、方克達成、

總之、軍隊教育之成果專視諸官之熱烈氣魄、與積極進取之企圖心、眞實體得軍隊教育令之精神、而能否實現以爲斷、是以身任軍隊教育者、宜將軍隊教育令所定之事項、深體奉行、以訓國家之附託是爲至要、

康德七年九月十七日

治安部大臣　于琛澂

滿洲國軍事最高顧問　松井太久郎

國共傾軋愈烈

蔣密令覆滅中共外廓團體

【上海十六日電】苦於中國共產黨勢力增大之重慶政權、尤共慮中共勢力向地方浸潤、竭力防止、據十六日接到之可靠消息云、重慶側最近對共在邊機關、有密令覆滅上海中共外廓團體之事實、蓋依該密令、重慶將介石之繼續與中共合作、乃爲謀處理下微妙之國際情勢、强化抗日戰線、然若共產黨勢力之地方浸潤、常此以往、將來必造成不可收拾之結果、故命地方機關協力掃蕩共產黨、防止共勢力增大、對三民主義青年團上海支部、前此命令於一廓月以內積極的覆滅共產黨外廓團体之在上海、民族革命會先鋒團、而該支部之首腦部、轉向和平派、重慶側受重大衝擊、同時暴露地方之國共相尅、遠於想象以上、

德機仍猛襲倫敦

【倫敦十六日電】於十五日夜空襲倫敦之德機、繼續迄至今朝之五時四十分、此次德機之空襲、向全市投下如雨之炸彈、倫敦中央部之高樓大廈與最場、新聞社、商店、住宅等、均受相當損害、據十六日英國空軍省所發表英軍與高射砲隊、於此次空襲、已擊墜德方百八十五機、此與八月十五日之大擊墜數同樣、造成最高之擊墜記錄、

義務的訓練法案

羅總統已署名

【華盛頓十六日電】羅斯福大總統、十六日對通過美國議會之義務的軍事訓練法案、已署名完畢、

全聯議案預備整理委員會

第四十次猛襲重慶

各要人宅第均受炸彈洗禮

【〇〇基地十六日電】艦隊報道部〇〇基地十六日午後七時發表、海軍航空部隊、本日於鈴木部隊長總指揮下、衝破密雲、敢行第四十次晝間爆擊重慶、郊外要人住宅、全部爆碎後、全機歸還、

【〇〇基地十六日電】海軍航空部隊、十六日午後敢行第四十次對重慶爆擊、由於連日之猛爆擊、而化成恐怖之街之敵首都、更遭徹底之打擊、是日由奧山、石川、森田、山形、寺崎、石田各部隊、分組五隊、於鈴木部隊長總指揮之、即由〇〇出動、衝破密雲、直達、敵首都上空、由午後一時至三時、在二小時內、竟連續爆擊五次、郊外之蔣介石以次各要人宅第、皆罹炸彈、於歸途時、〇〇隊東山機、復對九龍灘（重慶南方五基羅下江岸）將敵飛行艇炸破、此敵大毀防禦網、但日方無任何損害、敵都上空無敵機應戰日機遂無事歸還、此次自作戰開始以來、已爲四十次之爆擊、戰果爲擊墜敵機九十二架內不確實九架）地上爆碎者爲五十八架

泰・安領土割讓問題

目下正交涉中

泰首相發表

【盤谷十六日電】泰國政府、曩已聲明對法國政府、關於恢復失地問題開始交涉之旨、而孫克蘭泰首相、十六日關於該問題、更聲明泰國政府、關於曾屬於泰國領土之恢復問題、目下交涉中、同時發表爲使駐屯於馬棠國境附近之數都市、目下由盤谷增强守備隊中之旨、一方據確報云、泰國政府、於泰、安南兩國新國境確定時、決施行泰、安南不侵略協定之批准、

本年度全聯協議會

重要問題與新傾向（五）

一、關於住宅難應急對策案（首都、龍江、興安南）住宅難問題、已社會問題化、現在更政治問題化、以如何方策、亦不能購入資材、則可否將現存住宅公平分配之議論甚强、不足不均之聲、充滿天下、在此協和治政、不能顯現互相不足互相不便時、克服共通艱難、而突進之勇猛心、自然湧上、舉國體制之關鍵、即在於此點、中央本部取由全聯得具體的解決策之方針、以簡易住宅之建築許可、或個人住宅之一部開放等、果能否解決、頗成問題、於可解決之前提下、不爲上程諸案而列入懇談事項、

第二部（民族協和之實現）

第二部之上程議案、爲左列三案、

一、關於人事調整及合理化案、（通化、奉天、濱江、北安、興安東）

二、關於檢討特殊會社運營內容案、（牡丹江）

三、關於鐵道愛護區域之一般行政區域還元案、（奉天）

第一問題、乃改善下級官公吏及國民學校教師、警察官待遇之要求、依此待遇改善以吏道之刷新爲目的、强調特殊會社與下級官吏待遇上之差異、對官公吏之轉身、及吏道萎縮之點、要求共調整、以改善下級官吏、警察官、國民學校教師之待遇、每年爲全聯之議題、政府當局亦考慮此對策、因諸物價昂騰、微少之增薪、有杯水車薪之實情、因與生活不安及綱紀肅正相關連、政府亦循要求、謀努力解決、此官公吏與特殊會社待遇上之調整、乃必要之點、然與地方財政亦有關連、其實現相當困難、隨人的資源不足、而增加重要性、當治要望之綠、講求對策、

第二問題、關於檢討特殊會社運營內容案、共辦法所示之經營合理化、與既存組織之圓滑化、人的內容之整備等爲政府當局已加審査之問題、關於與既存組織之圓滑化、在經濟機構再編成下、既存組織自身之向積極的國策體制參加、最爲必要、會工作對再編成之協力、亦頗必要、職場分會之强化、必以會員自身之力推進之、

第三、鐵道愛護區域之還元爲一般行政區域、在治安良好、尤共南滿、已改善爲理由、要求還元爲行政區域、與鐵道警護隊之解消爲一般警察、又於愛護區域產業之指導、乃至行政區署當局之要求、此爲依治安之程度、順次解決之問題、

第三部（國民動員之完成）

第三部之上程議案、係爲左列二議案、

一、關於動員婦女子力案、（東安）

一、關於防止鐵道輸送貨物事故及輸送規程案、（熱河、龍江、北安、濱江、興安東、間島、通化、錦州、牡丹江、興安南、黑河）

第一問題、直面勞動力不足之現在、打破婦女子不勞之惡習慣、最爲必要、於農產物增產計畫完遂上、亦絕對必要、實爲僅以協和會運動、即可成就之問題、辦法揭示之『分會實踐運動動員婦女子之勞働力、謀生活改善、實獻產業開發』、當無疑議的議決、

第二問題、乃由十一省提出、皆爲防止鐵道貨物之事故、乃鐵道輸送增之結果、問題遍及全國、頗爲重視、視爲於第二次整理委員會、可否爲上程議案之問題、所謂鐵道貨物事故、時有暴露爲刑事問題之虞、有此問題、可否在本會議討論之議論、最高檢察廳之野村檢察官、極希望檢察當局亦盡力以之爲上程議案之論議、結局、問題因考慮爲全國的而上程政府當局以及滿鐵當局、皆期防止事故之萬全、尤共檢察當局表明積極的活動之決意頗堪注目

忠靈廟鎭座祭

準備竣事敬候舉行

【新京專電】爲期慰安建國聖業而殉身之二萬四千餘英靈於地下、畏蒙恩詔建設建國神廟之攝廟於國都南郊聖域、此建國忠靈廟之鎭座祭、於十八日夜開始此鴻古之聖儀、迄至二十日、森嚴舉行、先由十七日午前八時始在新裝之攝廟神殿、舉行『神殿清祓之神儀』、由祭祀官以下全員精進奉行、

晩刊一大張

謹告

逕啓者於十月一日起關於電車票價及公共汽車路線中之系統施行一部變更其新設並票價之改正如左特此謹告

九月十五日

奉天交通株式會社

電車

●普通券　一區五分（全線二區）

●根據十間町爲區間點

●普通回數券

一區五分券　二十一張綴　一圓

同　四十三張綴　二圓

○特別回數券

二區一角券　十三張綴　一圓

同　二十七張綴　二圓

○但只限普通回數券可能於公共汽車上通用之

○電車舊回數券限至九月三十日失効其收回日期限二個月期間自十月一日起至十一月末日止按左記規定價格收買

收買地址　驛前觀光バス案內所　小西邊門電車課營業係

○中女學生通學回數券　四十區券　一圓

○小學生通學定期券（一個月票價）一區　一圓・二區　一圓七角五分

▲軍人券　一區參分・二區五分

公共汽車

第6系統（奉天驛———大東門）

第（6）系統（奉天驛—（大西邊門經由）—小東門）

第7系統（奉天驛———小東門）

第（7）系統（奉天驛—（小西邊門經由）—大東門）

均係一角

第10系統（變更）循環線開始

均係一角

◎北陵線票價區間變更

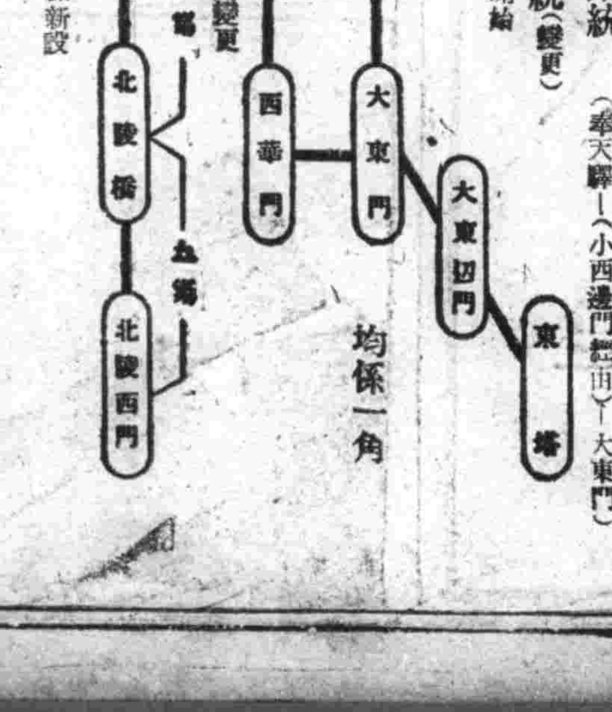

◎第17系統循環線新設

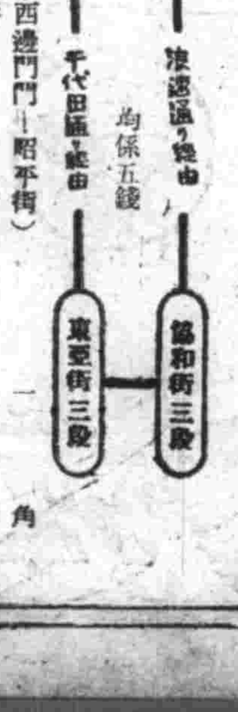

●北陵住宅線（小西邊門—昭平街）

▲普通回數券

一區五分券　二十一張綴　一圓

同　四十三張綴　二圓

▲特別回數券

一區一角二區券十二張綴　二圓

同　二十九張綴　四圓

▲但限普通回數券可能於電車上通用之

▲公共汽車舊回數券於十月一日起至十月三十一日止尤許使用一個月愈期無効該舊回數券限二個月期間自十一月一日起至十二月末日止按左記規定價格收買之

收買地址　驛前觀光バス案內所　東華門南側城內營業所

▲中女學生通學回數券　四十區券　一圓

▲小學生通學定期券（一個月票價）

一區　一圓・二區　一圓七角五分

三區　二圓四角・四區　三圓

・但於一區一角之區間需二區之票價

・但於一角一區之區間需二區之票價

▲軍人券

一區參分・二區五分

三區八分

・於一角一區五分・二區之區時間一角

滿洲事變第九周年 北大營慰靈祭

以北大營、柳條溝之炸毀發端之滿洲事變、至今年已爲第九年、回憶九年前民國二十年九月十八日、突如暴戾無智之張學良麾下王以哲軍之一部、敢行北大營西側之滿鐵本線炸破、當時於奉天之日本軍、對於優勢之中國軍、以不足其二十分之一之兵力、頗爲危險、惟揮正義之兵刃之日本軍、已以此不足二十分之兵力摧敵、而使張學良軍殲滅、待滿洲帝國建國已呈和平、故國民對於建國英靈應捧感謝之念、並爲日滿兩國之發展而堅持決意、當事變發九週年、九月十七日在物發地北大營之草原上舉行之日滿佛教團慰靈祭、十一時於日滿軍協和會、市鐵路隊、愛婦出席之下、嚴肅舉行、當時爲日本獨立守備隊第二大隊、第二中隊長之小野正雄中佐亦參列云、（寫眞即慰靈祭）

三劇公演 國際劇團打第二砲

稱南滿劇運中心勢力之奉天國際劇團、自今春一度公演後、向觀衆投一極深印象、爾後天氣漸熱、乃韜光養晦、一面秣馬厲兵、陣容益整、增添若干生力軍、擁鶴汀爲團主、有李喬、金山龍等先進者肆劇經營、併與文筆家楊野等合作、致實力益足、今準備作第二次大公演、自十月二十日起、連演三天、每日午後七時開始、二十二日加演早場、內容爲三個獨幕劇、李喬編導之『夜深沉』、『鄰家女』與金山龍編導之『人生劇場』、皆針對現實、作冷諷熱嘲、意義與趣味並富、舞台空氣極濃、演員如春子、蕭敏、宗仁、李鵬等、多係老手、更另增優秀新人不少、諒此第二砲、必又使劇運有所推進云、

傍晚 沙嶺堡村民辦節 十人遭路劫

瀋陽縣沙嶺堡張士屯迤東三里許、警備道上、於中秋節之前夕、有匪持槍攔路行劫、其情形大致如左、

緣月之十五日下午七時許、城西沙嶺堡附近村民、以節屆在即、有備置肉酒果肴者、有備服裝者、亦有遠道歸家共度團欒秋節者、熙熙攘攘、不絕於途、比及晚炊初上、猶有人往來、不意此時有匪三人、現於沙嶺堡張士屯東三里道上、見有人行於斯、即威嚇勒令入高田之內、大肆搶劫、被劫者計十人、所劫贓款共六百一十二元五角、此外有衣服三件、包袱二個、鞋三双、帽子一頂、劫畢向市內方面逃走云、

動員大會準備就緒 行事見最後決定
五萬興亞青年將展開盛觀

【新京專電】高揭『東亞五億青年要團結』標語之興亞國民動員全國大會、已迫眉睫、大會司令部爲其準備、連日自朝至夕以周到之注意、大事活動、大會期日變更爲十九日、經數次之關係部會、或幕僚會議之結果、故爲大會、分列式、市內行進、建國忠靈廟參拜、青年交驩大會、終了宣言等各項、於十五日作如次之最後決定、行見動員大會、由總司令命令一下、則興亞五萬青年即於國都展開燦爛豪華之動員、其盛況可豫卜也、

一、大會 九月十九日午後二時於大同廣場不拘晴雨、定然舉行、以興亞軒昂之意氣、至盛典之終了、三呼日滿兩國萬歲、二時五十五分作分列行進、參加部隊及參觀者午後一時前、來賓其他於一時四十分前入場、

二、分列式 分列式於式典終了後二時五十五分約直四十分間施行、依總指揮之命自協和會中央本部正門之線分列依國外參加隊、地方部隊、新京部隊之順序或二十列側面縱隊之隊形堂堂行進於大同公園正面前受觀閱、於紅萬會角之小廣場解散、此行進中、晉樂隊列於大同公園正門前各部隊之先頭、以壯氣勢、

三、市內行進 市內行進、當初未有豫定、因滿系市民方面對動員大會、特爲歡悅、市內行進之要望聲頗高、故司令部於感激之餘、而追加立案者、以晉樂隊任先、首都奉公隊、首都青年隊、地方部隊依次以四列側面縱隊開始行進、自吉林大路赴南關、經大馬路、南廣場、日本橋通、至驛前解散、豫想滿系市民、必非常歡喜、

四、建國忠靈廟參拜 動員大會當日恰爲建國忠靈廟初次大祭、由參加部隊中之日本、中國、蒙疆、全聯代表、會員義勇隊、國婦、女子青年各隊各出一名奉公、由青少年各隊各出十九名、合選六十六名代表、於建國忠靈廟外庭左側、於上午十一時三十分拜禮、拜觀內庭、又分列式終了後、地方部隊以團體自由參拜、

五、交驩大會 聯結興亞青年之友交之交驩會、於九月十九日午後四時在中銀俱部由國外百一名（日本六十一、中國廿、蒙疆十）、國內百一名、計二百二名之代表參加舉行、右交驩會中白系俄人音樂隊於蓮花盛開之池畔始終奏美妙之晉樂、又散會後於大同公園音樂堂有國民舞樂、自由參觀、

六、大會終了宣言 大會之翌日九月廿日、午前在大會司令部齊集參加代表者、嚴肅執行云、

各部隊雲集都門

【新京專電】揭『東亞五億青年、速行團結』標語之動員大會、愈迫近眉睫、出場大會之地方部隊、已乘十六日午前六時十六分抵京列車、由奉天省蓋平屯入京、地方部隊之本隊亦陸續入京、迄十六日午後六時、已有四千餘名之地方部隊之新京集合完了、定於十七日午後二時在大同廣場作豫行演習、

【又電】參加慶祝光輝二千六百年、顯揚興亞青年之意氣之興亞國民動員大會之日本代表五十四名由山口大日本青年團理事外四名引率、乘十六日午前七時四十五分着列車抵國都、

【又電】參加動員之中華民國代表三十名及蒙疆代表十名、定十六日午前與日本代表同時抵京、惟因某種關係而遲到、

永久王殿下御葬儀 舉市致哀

北白川宮永久王殿下御葬儀、已定十八日在日都東京舉行、是日本市各機關法團爲表致弔之意、除舉行儀式外、全市一致下半旗致哀、同時全市娛樂場所、一律停止一日云、

新舊任交代竣事 副市長多田氏登廳

擔起奉天市百三十萬市民之莫大希望與期待、而就任之新副市長之多田晃氏、已於十七日午前九時初登廳、九時二十分於正廳受專任官以上署員之名刺請安、同九時三十分於副市長室、與松田前副市長間、告竣事務交代後、繼續於十時即舉行更迭式、由新舊副市長並肩臨講堂而舉行、首由鄭市長致歡迎多田副市長之辭、次由松田前副市長登壇、以感慨無量之顏色、述離任之詞後、多田副市長乃登壇、致強力之新任之詞、對此由羽生衛處長代表全署員致答辭、最後由市長發聲、三呼新舊副市長萬歲閉式、更迭式終了後、松田前副市長、十一時受全體員歡送、與過去處一年八個月之廳舍告別而退廳、至於松田氏、將來十九日十二時十五分發列車去新任地齊齊哈爾、

對市政抱負

寫眞即新副市長偕眷到奉下榻

新任奉天市副市長多田晃氏、乘十六日午前十時三十分到奉列車、與夫人、令嬡相携就任、與來驛頭出迎之鄭市長、松田前副市長以及多數官民、各述寒暄後、參拜奉天神社、忠靈塔、而憩於大和旅館、擔其特徵之體而談其對市政之抱負曰、

自大正八年以來至於行政權移讓、滿鐵在任中雖未一直居於地方部、惟與奉天有種種接觸、因此關係、在奉官民知名之士、殆全部爲舊知、是以就任奉天市、乃余非常可喜者、故願爲馬加鞭、及官民之協力而獻身市政、奉天市於產業、經濟、交通、文化其他點、乃滿洲國之心臟、人口亦爲百三十萬之大都市、故對於市行政必須按所有點皆明其慎重至關於事務雖未交代而無具體的可言、壹先置市政之重點、第一爲確立市財政、其次以奉天市爲中心、兼顧撫順、鐵嶺、鞍山等之近隣都市、遂行大都市計畫、包含此等衛星都市之奉天市、必需實施預料將來三十年、四十年前之都邑計畫、更顧慮於最近顯然之滿洲國經濟統制方針、努力以助經濟統制之強化與完璧、

（失盜）報僞跡被勘破 更夫懼罪罪更大

大和區朝日街一段七號、新安洋行建築現場、包辦建築工程者、爲利興公司、該公司僱用更夫李村松、年二十二歲、河北省人、裴振財年三十二歲、山東省人、在現地看守建築材料、不料月之十七日上午三時許、因一時熟睡、被賊竊去、鐵管十一根、價約六百餘元、裴李二更夫發覺後、恐被掌櫃申斥、裴乃設計、僞稱於夜三時許、闖入三匪用繩綑綁、持刀威嚇、將鐵管掠去、使李告知該公司經理、希圖掩塞、孰料該經理報告警方當局、南市場署於十七日十二時許、赴現場檢驗判明以上爲報情形當將二更夫帶署、現正審問中云

全聯提議案（五）

△關于主要糧穀價格適正化之件（吉林、三江、北安省聯合協議會提出）

●理由 一、一般的理由 農產物之價格、較一般物價之暴騰、舊率過低、在本年二月、按糧穀之公定價格、提高爲二成、但仍未到達與一般物價平衡之堆域、故農民之生活、感受莫大之威脅、（吉林省）一般物價與農產物價之間隙、日有增加之傾向、致生產費反較販賣價格爲高、結果使農民等不再欲耕種統制農產物、如斯則於政府之農產物計畫上、發生障礙、且與我國國是之農業上、影響殊巨、是以欲使生產農民、與國策協力、而收農產物增產之實時、則對於農產物價之決定、須慎重考慮爲要、（三江省）尤其種子之收買價格、與白米之販賣價格、其間之差額殊巨、使生產者及消費者受過重之負擔、較諸從前之時代、以營利爲本位之個人業者時反覺自實施管理法後爲增大、斯頗達糧穀之設立宗旨、殊屬遺憾者也、（吉林省）

二、檢查及價格之適正 隨同此次米穀管理及主要糧穀統制兩法之實施設立糧穀會社、使該會社一括統制辦理各種穀類之收買、等仍之檢查及出實等事宜、但當收買時、政府因管理無免及獲外貨因難故、遂將公定價格以大連行市爲根據、然後和除運搬業實始作爲現地之買價標準、此於戰時體制之下、諒亦爲不得已之辦法、然此種收買價格、比較農耕用具、價格、勞賃、及農家一般生活農需品之價格等、頗爲不利、甚故農民之生活、唯有日之趨於窮困之一途、尤其北滿一帶、昨年遭受水旱害、農村之凋弊爲尤甚、結果遂與生振興、北邊振興之二大國策遂行上、招來莫大之障礙、又關於種子之等級檢查、由糧穀會社、將等級查定後、實之於軍方面、造軍爲面之查定、較糧穀會社所查定者爲低等時、則其損失、須由糧穀會社負擔之、是致該社、遂努力按低查定、雖爲同一品質之種子、亦奇必定爲各種之等級、此殊與農民莫大之痛苦及損失害也、再有由糧穀會社所出售之米、即在北安街內、尚感不足、且每袋爲四十五公斤、公定價格爲十六圓一角、較諸其他物價、尚不得謂之高貴、然與由農民收買稻子時之價格比較時、則相差懸殊、此或因有輸入米、平衡今金及運費等之綜合計算關係、有以致之、但對於農民、殊無斯種之詳細指示、故使農民、懷疑萬分也、即新今後政府對於收買並出售之公定價格及統一檢查等級、等、於可能範圍內、另樹立安滿之對策、俾農民自發的積極的協力農產物增殖運動、以期圓滿達成東亞食糧政策爲盼、（北安省）

●辦法 一、關於時期
一、須充分考慮農產物價之決定時期（三江省）
二、農產物之公定價格、於可能範圍內、在收穫期決定之、中途更不得變更之、以資安定民心及農民信賴政府、（北安省）

二、關於地區
一、農產物收買價格、須全滿一律、（北安省）
二、大連、營口、清津等之行市、須與滿洲國內之行市相同、（北安省）

三、謀南北滿兩地帶農產物價之合理化、（三江省）

三、關於一般物價
1、當決定農產物價時、須充分考慮一般物價、尤須注意生活必需品價格、務使其双方相稱、（三江省）
2、爲決定農產物價之基礎、而計算生產費時、須根據生產農民之實態調查、以期適正、（三江省）
3、原物（稻子）公定價格與加工品（白米）公定價格之差額、須適正之、以謀農民生活之安定、（吉林省）
4、根絕小作紛爭或水利紛爭等、而確保農民之收穫或收入、以謀生產費生活費、收入等之均衡、（吉林省）
4、正確調查經營農業之諸費用與生活必需品之價格、而比較之、然後以此定標準、而決定農產物公定價格、以期農民生活安定、
6、前郭旗之住民、向以高粱爲主要食物、茲因價格低廉、逐有減產之虞、故須與包米爲同價、且應許可商人購買一部分、其他部分、由政府收買之、（吉林省）

四、關於統制會社
1、將現行合作社之檢查規格及糧穀會社之檢查規格統一之、（北安省）
2、向人民出售米或各種主要糧穀時、其價格之規定標準、須詳細指示之、以免去生產者之疑惑、（北安省）
3、解消糧穀會及滿洲特產專管公社、其事業、由興農合作社辦理之、（吉林省）

△關於農產物價格生活必需品價格均衡之件（興安北、吉林、興安東、黑河、濱江、安東、奉天、省聯合協議會提出）

●理由 於經濟統制之下欲確保物資、確保增產、不可、尤其農產物之增產、乃日滿支之經濟的基礎條件、誠吃緊之要務也、是故政府已樹立農產物增產十個年計劃、遂漸邁向達成之域、然此有待於國民的運動者殊非淺鮮也、然自農產統制糧穀以來、農產物之收買價格、頗被抑制、反強行主要糧穀之集貨、農村之生活必需品及生產用品等、雖制定有公定價格、或取締暴利、以謀調整雙方之價格、然物資之偏在、密秘買賣、或居奇壟斷者、仍給在在發生、以致其種之物價、唯有趨向高騰之一途、尤其現下對於生活日用品等、其大部分、尚在放任之中、並無何等之施策、

如斯則使農家之農村經濟、初來崩壞、進而於國家之增產計劃、或糧穀集貨計劃上、發生多大之障礙、是故欲達成增產、安定農村之經濟計劃、則必須除去其障礙之諸要因、而安定民生爲要、

試探究其障礙之諸要因何在、其一即農產物價與一般物價不均衡、其二即農產物價與營農消費資材並生活必需品價格、相差懸殊等是也、政府雖於本年一月、將糧穀之公定價格、提高一成、然尚未達到與一般物價平衡之域、目當決定價格時、不按生產費之標準、而決定恒久的價格、乃由各般的客觀的情勢之下決定之、斷不得不謂之爲錯誤解法、且非但不可定價格時、生活必需品之波動的價格而算定生產費、進而且須仔細檢討現狀、再吟味爲恒久的價格之標準生產費價格得以適正、而對於民生之安定、一般增產之遂行上、有所寄與爲要、

●辦法 一、以生產費計算爲基礎、而提高最高農產品價格、同時徹底統制生活必需品價格、以調整農產品價格與農民必需品價格之平衡、（興東）
二、1、視農業生產品之統制價格程度、而公定生活必需品之適正價格、（興東）
2、圓滑配給物資、（興北）
三、統制物價、抑制高騰、且圓滑配給物資、一方將家畜並畜產物之販賣價格對於其他物價之情形、而提高之、（興東）
四、以農村爲基準、而行以生產與消費之綜合統制、（濱江）
五、改正統制法之缺欠（濱江）
五、保持與一般物價之均衡、（濱江）
1、將農產物價格、按日常必需品之價格、提高之、
2、農產物價格、須與他物價均衡、並將生產資材價格、與農產物價對比後、加以適當之統制、
3、對於農耕上之生活綜合後決定之、
七、發表改正公定價格時期、須以農民全體之利益爲中心、而考慮之也、
1、價格之公定、應於新米上市前實施之、更保障價格不再變更、
2、價格之提高、應於收穫前行之、且須爲本年度之不變公定價格、
3、於本年二月至五月之間、所實施之農產物提高價格、據生產者之希望、業已經過適當時期、生產者之大部分、並未受著此種恩惠、故應將第一回公定價格與第二回公定價格之相差額、返還於生產者、
八、將各種農產物之相互價格、適正均衡、（濱江）
1、將大豆價格、改正至比其他農產物爲不利之程度、
2、將小麥價格、提高至與其他農產物之相同程度、
九、免除與國外價格之相差額、（濱江）
十、收買機關之事務、須圓滑化、（濱江）
十一、改善稻子之收買方法、（濱江）
十二、1、生活必需品之輸入及配給、須徹底合理化、降低公定價格、改善配給組織、以期根絕密秘行市、
2、當決定一般商品及農產物價格時、中央政府須由各方面檢討、務期合理化、
三、使中間商人之行爲徹底合理化、（黑河）
十三、1、當決定稻子並主要糧穀之公定價格時、須考慮與一般物價均衡、而以爲恒久的價格之標準生產費爲基礎、
2、適正收買價格與批發價格之差額、以排除其中間之經費、（牡丹江）
十四、1、稻子與其他主要糧穀、其價格須均衡、
2、再檢討糧穀會社、而改正其機能、（奉天）
十五、1、適正稻子之收買價格與米之販賣價格、
2、闡明糧穀會社之機能、
3、對於米穀之販賣價格、須將全滿一律之不合理條件、是正之、以除去生產地之矛盾諸點、（安東）

內地以信用爲重 軍用兎成兎一對比利時一〇元琴棋拉一二元美利堅九元上級兎成兎一對水獺色七〇元紅水獺八〇元

虎石臺養兎場 連京線虎石臺驛前（呼出）電話二〇番

購買兎種大獎勵到了諸君爲國利民以之進展及慰問軍國將兵請養軍用兎以達到養兎之標準虎石臺養兎場另發力之事業在此數年之間而設近日由日本地運到種純的種兎請諸君惠顧購買以養成兎種良好的休系如請希圖健康兎不要受他人之商的欺騙請到虎石臺養兎場隨意選購臨場購買參觀及通信購買時極爲歡迎

兎
本場自成立以來頗蒙各界惠顧無任歡迎刻值二週年紀念爲酬謝主顧起見大減價兩星期（限定價八扣此發另請）購者從速勿失良機詳情備有說明函索即寄
△發財的副業養兎△皆兎內合到來
△水獺銀狐灰絨白絨黑絨黃狐俱全
△軍用種毛用種普通用種更多
△自場繁殖著水土相宜決無死亡之處
奉天種兎場事務所 地址大東門內
飼育場—奉天市小東邊門外八家子距邊門約五里

三輪車到貨通知
日本國內製造之三輪車最近到貨
此次新到之日本國內製造品與從前之製品大不相同附帶腳蹬及雙架子物品優美而輕快無比最近到貨即行發賣但合數有限
自家用之最適品 請由左記直接定購爲荷
奉天大和區紅梅町
本社 合資會社 奉天輕便交通社（電話）三、六六八二番
吉林營業所 吉林市五緯路一六四帝國商會
哈爾濱駐在所 哈爾濱市長官公署街一七之一〇
同營業所 石川光雄方 哈爾濱道外承德街一〇八桃花巷 水谷德太郎
錦州營業所 錦州城門東三街元寶胡同 德興當 馬昱珊
大連營業所 大連市聖德街三丁目 周筠臣
撫順營業所 撫順市西三條 ほまれ自動車商會
牡丹江營業所 牡丹江長安街 丸宮島伊三洋品店

代理 發明 意匠 商標 事務
前實業部商標局囑託勵六位秋雲章
辦理士 中根齋
新京東五條通三番地 電話（三）五七七二號
代辦處奉天小西關大街三益洋行 電話（二）二七三七號

乳兒綠便及微熱之治療 醫師 童叔先生報告

患者李姓小兒、十個月、江〇東〇縣人。患者之母、因憂慮過度、乳水不足、不時以極劣之代乳粉喂育、致患者瘦弱不堪、加之消化不良、每食必吐常習綠便、時有微熱、氣々啼泣不止、其母焦急異常、當來所就診。

治療即以表飛鳴令其每日服食三次、每次〇・五瓦、並勸彼改服勒吐精代乳粉。半月後復診、患々已無綠便食後亦不嘔吐、因仍命其繼續服用表飛鳴。最近患者來所、體漸肥、諸症俱已告痊、笑口常開、一如常孩矣。

（包裝）粉劑 五〇瓦 一五〇瓦 五〇〇瓦 片劑 五〇片 一五〇片 三〇〇片 各大藥房均有經售

總發行 武田長兵衛商店 日本大阪市東區道修町
滿洲總發行 滿洲武田藥品株式會社 奉天市大和區○○町

兒科良藥 表飛鳴 ビオフェルミン

4035 124

★最合理的最經濟
的食用美味衛生
於有限貴的榮養

森永餅乾

世界纖維品之革命

（逸民譯）

近世新發明之纖維品（即人造絲）柔軟不易著火、其優良勝于天然絲、根據統計家有價值之估計、已有數十年歷史之人造絲工業、客歲全世產量約一百萬噸、其中德意志卅萬噸、日本廿五萬噸、意大利美國各十七萬噸、英國六萬五千噸、目下即需棉之國亦試製棉花而提倡人造絲矣、按人造絲製作時所應注意者、即須淨除原料內之一切雜質、除近年來客藝纖維 KPelu 係由動物蛋白質產製外、所有人造絲概出自植物纖維名爲賽璐絲 cellulos 者、均有吸收水分、不耐用且易燃着之弊、於一九卅一年德國科學家試驗綠化普利溪尼樹脂、製出一種纖維品成績良好、復經繼續研究、於一九卅九年乃有所謂PC纖維品果確上市、而纖維品之革命於是成功、夫PC纖維品果自何物製成乎？曰煤炭耳、乍觀之與其他纖維品似無甚區別、不知者絕不料及其出自煤炭也、PC纖維品對于酸化耐力頗大、能于十二時內無何影響、不似棉類纖維於數分鐘內即能腐化、其持久力平均有普通纖維品之六倍至十倍、精良者可抵五十倍、除作衣類外、PC纖維品亦可作繩帶之用、其特別優點則在不朽、且無漲縮性也、故作鐵繩魚網等最爲相宜、據試驗所得、雖浸于水中、年久亦不腐爛、對於航業、礦業、染業、礦業等均有極大用途、況PC纖維品雖不如石棉之耐火、然不易燃着、當PC纖維品初次上市時、尚不免有冷熱縮漲之弊、嗣經研究改良、現能抵抗熱力至一百度不變伸縮、嗚呼纖維品之研究在今日可謂登峯造極盡美盡善矣、

世界珍聞及其他

珍奇掌故 小說一樣的國

凡看過「鏡花緣」這部書小說的人、總也明白知道該小說中所描寫的君子國、女兒國、兩面國等只是作者李汝珍的虛構、藉以諷刺社會一切而已、實在是並無其事的、可是世界上確有絕無相同的國家、這些國家的神秘和奇特卻不是虛構、都是事實很令人覺得驚異的、

雄性國

顧名思義一下、可以知道這個國家裡面的一切的物都完全是雄性、而沒有雌性的、這個國家在希臘的一個半島亞索山上、是充滿神秘性的古國、該國的政治始終如一、沒有發生過政治革命等更改統制權的任何變動、國內住着四千多個和尚和五千多個門徒、由一個年老的和尚統治着、並管理一切行政、他們的生活方式完全和十世紀開國時一樣、仍舊讀着古羊皮抄本的書籍、身上穿着舊式的衣服、文字言語、有時與外間接觸時的文字言語通用古希臘時的文語、因爲這個國家是巴爾幹各國共同熟知的和尚國、是唯一的修道聖土、和尚除了念經讀書之外、還操作各種生產事業、像種田、種菓、種菜等、養育着家禽、家畜等卻都是雄性的、他們因此常出外採購家禽家畜、其他各物是絕少採購的、邊境上有許多特別的衛隊防衛着、不准女性和一切雌性生物越境、自從建國以來、直到現在只是經過該國統制特准越過邊境、入國內訪問參觀的女性有兩次、第一次是在一三四五年有、（未完）

冀東祥瑞

道尹公署梅開二度

【唐山】冀東道公署道尹辦公室窗前原有榆葉梅一株、春日曾一度盛開、入夏以來、即綠葉成蔭、近忽枝葉凋零、枯枝之上、花苞含芳、新苞吐蕊、幻成倩影、於是粉白泄映韻浮疎枝橫斜、氣爽商林、一片冰姿似夢、誤傳春信、原屬非常、梅開二度、豈非祥瑞？故特以爲我中華復興朕兆、關於梅開二度、據植物學家云、「係屬氣候失常之刺激、原因炭水化物含蓄豐、集中枝頭、天氣一度寒冷、又轉溫和、與陽春氣候極爲相似、乃刺激芽發爲花苞、惟經此次放花、炭水化物蒙受消耗、來春放花恐有影響、並聞本年昌黎一帶之蘋果樹、亦有此現象」云、

無線電廣播節目

九月十八日（星期三）北白川宮永久王殿下御葬日

午前

六、〇〇（新京）國歌 建國體操唱片

六、二〇（新京）格言 少許之怠慢可生大害 唱片

九、〇〇（新京）忠靈塔秋季大祭實況中繼 新京忠靈塔境內 中繼放送員 王忠烈

一〇、〇〇（新京）家庭講話 古今賢妻良母之事蹟 新京特別市私立萃文女子國民高等學校教諭 王宜民

午后

〇、三〇（新京）唱片音樂

四、〇〇（新京）學校放送 建國忠靈廟鎭座祭 譯話 民生部督學官 張

六、〇〇（奉天）兒童時間 講話 滿洲史話（一） 壽昌

六、二〇（新京）兒童新聞 劉新

七、三〇（新京）講演 滿洲事變之當時與今日之滿洲 協和會中央本部訓練科主任 姜學潛

七、五〇（哈爾濱）古箏 一、平沙落雁 鄒鶴鳴

八、一〇（奉天）竹板快書 劉伶醉酒 董來福

八、一〇（新京）新聞解說 關於北白川宮御事蹟 放送員解說 新京文藝話劇團

八、四〇（新京）放送小說 人海航程 編劇 松水

九、〇〇（奉天）雅樂 管樂 一、千聲佛 二、小燈占 三、雁過南樓 奉天自娛俱樂部

一〇、三〇（新京）第九次國民體育週間 民生部事務官 行事解說 三澤岩

九星日鑑

九月十八日 水曜 甲子 赤口 平 箕宿（八月十七日）

▲一白之人、戒輕舉妄動、勿惜努力、大吉太利、南庚艮吉▲二黑之人、諸事穩重、順序以進、安全之至、坤北南吉▲三碧之人、勿起投機心、勿北窄想、勉勵常業、最要最要、坤壬丙吉▲四綠之人、去依賴心、以自己力氣徐徐進取、大吉、坤壬丙吉▲五黃之人無理競事、易招失敗、須自重而漸進、坤艮巽吉▲六白之人、努苦潛於內而不現於外、參拜神佛吉、巽南北吉▲七赤之人一波纔息一波生、君若焦燥便不成、巽艮庚吉▲八白之人易與上峯發生隔閡、此日總以和平爲佳、坤丙艮吉▲九紫之人、有上峯之提拔、有朋友之援助、幸運之日也、乾巽北吉、

本報主辦 滿華聯歡象棋大會

紅（新京）那六緒　黑（天津）田玉書　藍先（四）

時間（共需一時三十分）

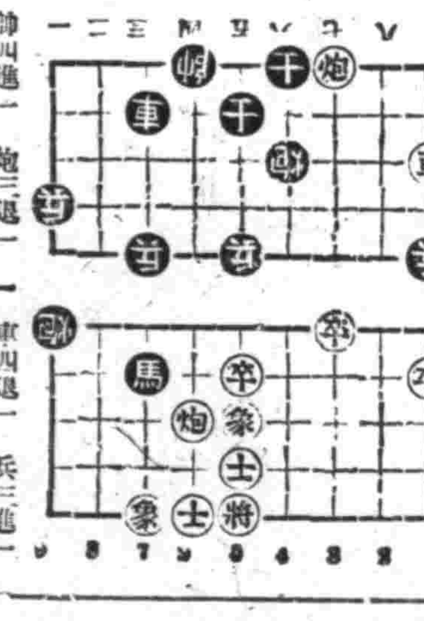

帥四進一　炮三退一
炮六退一　車一平四
車三進二　卒三進一
炮一退一　車四進一（去炮）
帥四進一　車四退四
兵五進一　卒五進一（去兵）
車三平五　卒三平四
車五進二（去卒）
車四退一　兵三進一
象五進七（去兵）
車五平三（去象）
卒四平五　炮一進二
車四進三　士五退四
車四平九（去兵）
馬三進二　車九平六
帥四平五　車六平五
帥五平四　卒五平六
田勝

田玉書先生評

第六着乘機巡兵、是不可緩、象五進七、閃中活炮、利在兩得、車四平九虛形擊勢、誘紅馬不能兼顧中路、固亦必要之冒着也、（四）

我們胃腸太弱 靈藥雨露均霑

強化胃腸是益壽的捷徑

敬啓者敝人素患精神衰弱、胃腸脹悶、以致飲食無味、且時患便秘、屢經本縣著名漢醫診療、服藥罔效、身體日瘦、迭見各報紙廣告欄內、登載貴社之廣告、有却病延年之効、敝人抱定信仰之心、當日赴本街金生堂購買三瓶、服用兩週後、果然飲食日增、身心舒暢、敝人因事赴三江省、更於本省鴻順祥藥店購買兩瓶、服完身體恢復原狀、膨悶便秘同時頓消、若素眞是濟世活人之良藥、敝人無法酬報、僅隨信寄上二寸寫眞一枚、望乞登載報端、或刊藥報、介紹同胞們如患斯症者、欲早脫痛苦、請速購此藥、如能常服即可健康無恙、此藥不但經濟、且旅行辦公不悞時間、携帶便利、乃防身之至寶、家庭常備之良藥也

通河縣門牌七九號 程子厚拜

奉天市一經路神道院 孟琛鞠躬

若素製藥株式會社 大鑒

敝人於去歲因爲飲食過量、以致腹內脹痛、當時並未在意、以爲平常之小疾、但覺食量減少、及至四五日胃痛甚劇、且上吐下瀉、雖屢經醫治服藥甚多、但終未奏効、至此一年之久、無日不醫、而形容枯槁、精神萎弱、筋力疲倦、氣血日衰、無日不在痛苦中、危險已極、自以生命無望、幸閱貴社之若素宣傳廣告、敝即由奉購一瓶試服、果然効力卓著、初覺食量增加、精神爽快、又連服兩瓶、身體恢復健強、肌肉發達、敝人得此健康、誠可謂貴社之若素所賜也、感激之誠、紙筆難宣、僅將服後實情、略作草書、並小照一枚寄上、以表謝意、敬祝

宏業無疆

興安南省甘旗卡努圖克公所 滿都呼

若素製藥株式會社 公鑒、敬維

營業發展、財源茂盛、爲祝爲頌、啓者敝人負笈濟水倏已數載、每因疲勞過度無暇休養、以致精神衰弱、腸胃失調、於是飲食日減、面色漸黃、且食後嘔吐酸水、時作雷鳴、雖百般治療、但醫藥無効、嘗見各報登載貴社之廣告遠及若素種々効驗、然敝人總以爲坊間藥商巧言慣技、未敢一試、後經友人勸購服用、未及半月、則身體精神日臻健壯、後更赴城內購得兩瓶（中瓶）、服至月餘、精神立振、飲食頓加、且面色日漸紅潤、嘔吐酸水、膨悶腹飽等症亦驅之無影、若素之偉効如此、助敝脫離病境、故特此修書致謝、專此敬請

近安

若素價目

錠劑	七日量	五角
	廿五日量	一元六角
	八十三日量	五元
粉末	三十日量	一元六角
	九十日量	四元五角

奉天市信濃町十七號 若素製藥株式會社

長篇漫畫 治寶貝 過猶不及

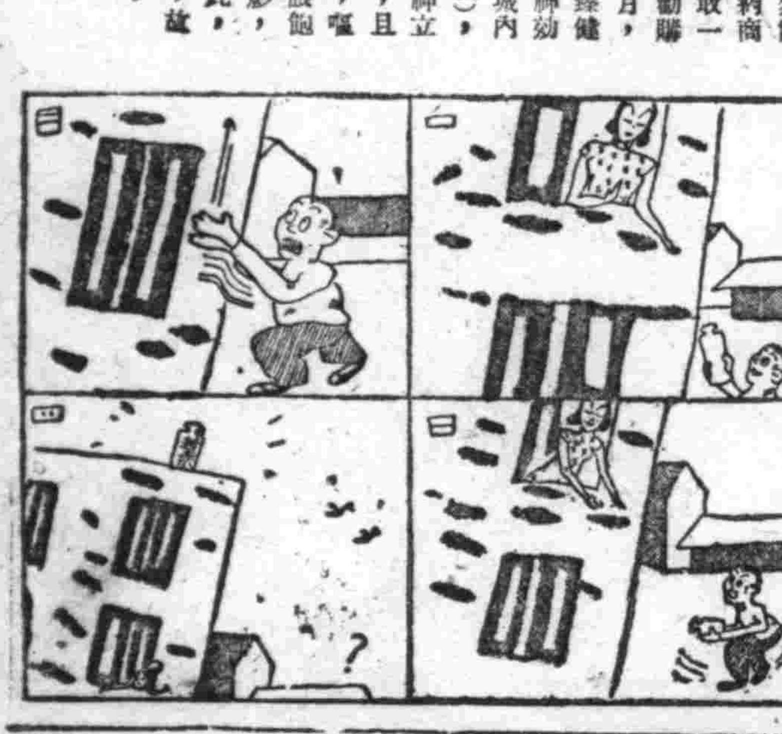

百代牌

兩用式謄寫機及原紙 使用耐久 樣式優秀 價格紙廉 在庫豐富

總經理販賣店 洋紙文具 印刷材料 卸商

新東商店

奉天城內鼓樓南 電話四一二六八七番

代辦期現股票客事 如蒙惠顧無任歡迎

我國滿洲證券界嚆矢者 滿洲證券取引所取引人

大昌公司証券部

電話（二）二二四五四 （二）二二七四七 （二）一二八四〇七 一六六八〇

滿取專設 奉天市大和區義光街三段三十一號

日本藥學博士 篠田資孝先生發明

頭痛聖藥 新腦

帽子牌商標

立止頭痛！ 靈効如神!!

腦新如遇頭腦疼痛非常難忍時、頭目眩暈神智昏迷時、或讀書過度精神疲倦時及惡醉宿酒未醒時、倘速服腦新可立見奇効、其効若響、服後三分鐘、頓覺頭目爽快神智清新、苦痛若失、有如夜月秋遊能有心曠神怡之妙、此係積極爲本劑獨具之特長、且雖連續服用、對於腦神經或心臟胃腸等、決無副作用、毫無影響、孕婦服用亦無害

主治：偏正頭痛・頭沉神昏　頭迷眼花・腦筋疲乏　精神衰弱・面神經痛　宿酒惡醉・暈船暈車

四包入…二角　七包入…三角　十三包入…五角　三十八包入…一圓　六十包入…二圓　百六十包入…五圓

荒川長太郎合名會社　新京藥品株式會社

無用的妄費 爲國家之敵！

珍貴如血之電汽 利用マツダ牌電泡 可能節約二成

除用弊社三浦順一技師發明之二重螺旋纖條而製之新マツダ牌電泡以外其他電泡能適合以上條件者決無

滿洲東京電氣株式會社

大連・奉天・新京・哈爾賓

治淋得意丹

急性慢性 淋病

急性慢性淋病

本劑乃以最近發明之磺胺化合物爲主、內服以後、得直接殺滅淋菌、阻止淋菌之物質代謝、並可增進人體之免疫性或抗病毒性、而保持其自然治癒、尤如對於急性淋病患者顯著之症狀如排尿疼痛、排尿困難、尿道流膿、排尿終時之血尿或尿意頻數等々、最有神速之効、他如對於慢性淋病以及淋病性攝護腺炎、淋病性精囊炎、淋病性副睪丸炎等、自亦有特殊之良効。

【主治】急性慢性淋病、淋病性攝護腺炎、淋病性精囊炎、淋病性副睪丸炎、淋病性關節炎、急性慢性膀胱炎、大腸菌性腎盂炎、丹毒、產褥熱、敗血症、創傷感染、中耳炎、疔、癤。

【定價】三十六片裝（六日分）金三圓　七十二片裝（十二日分）金六圓

製造發賣 株式會社武田長兵衛商店 日本大阪市東區道修町

滿洲總發行 滿洲武田藥品株式會社 奉天市大和區

◇本報文藝徵文一等當選◇

小說 晨 17

里雁作 楊柴畫

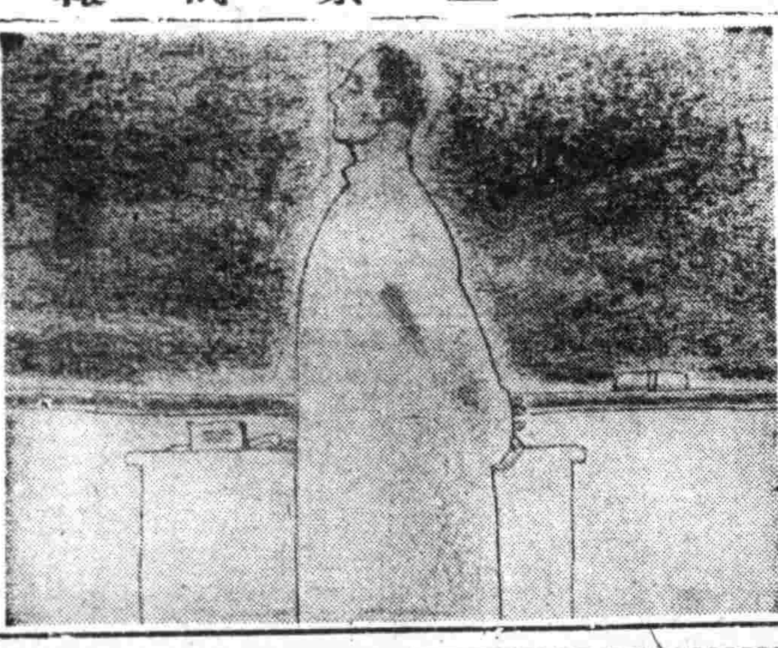

接着就是很清脆的一片笑聲、這笑是兩個人的笑，內中的一個、是他很熟悉的、但這銀鈴般的笑聲、在他是很可怕的了、

想要 加緊脚步 走過去、但是、後面已經在招呼了、

〃趙先生…〃

他的心猛然一頓、但他本能地轉過了身子、血管漲得要崩裂了、如果不是黑夜、將能看見他的 臉像大 蘿蔔那麽紅、

芳琴站在門前、另一個女郎站在她的對方、正在互相鞠躬、一看便可以知道她是在送一個客人、

稍稍鎭靜一下、舒和 緩踱的 向芳琴 這裡踱着、那客人走在他的身旁、齊異的瞥了他一眼又回頭 向芳琴 望了一下、才匆匆地去了、

〃爲什麽不走進來呀！〃芳琴倚在門前的一棵小樹上、坦白的笑着彷彿舒和的行爲、已經完全爲他知道了似的、

〃找了半天沒找着、〃舒和極力遏止着心跳極力的平抑着不自然的音調、但是、飄在寂靜的夜裡的、已不是平常的音調了、

〃那麽、是太對不住了、請進來呀！〃

依然是坦白的笑、身子捷便的閃在一旁、

〃好、不客氣了！〃他躬身走了進去、

是一個很潔緻的屋子在北邊是一張床、床上舖着潔白的被褥、南邊臨窗是一個寫字台、上面放着些文具、由這裡可以望見後院的幾棵槭樹、也可以看見禮拜堂的塔尖、再遠些可以望到天幕下的南山、寫字台 的旁邊 是一個書架、一架小風琴也在那裡擺設着、

靠着墻壁是一張地桌兩旁有椅子、桌子上一盆鮮花、上面掛着一位慈祥的老人像、芳琴遜讓舒和在一把椅子上坐下、

〃屋子太不像了！不要笑話啊！〃芳琴一面收拾 着桌上殘 餘的菓品、一面笑着向舒和說、

一陣陣的花香和另一種香氣嫋嫋的在他身旁圍繞着、有時冲進他的鼻管有時接觸他的皮膚髮梢使他感到說不出的不安、

〃髒的話、髒的話〃舒和回答、躬着身、

那方並不等他答完、就姍姍的移動着步子、招呼老媽去了、

〃王媽、倒水！〃

應聲而來的是穿着小衣服、挽着頭髮的老媽、當着一切都整理好了以後、芳琴坐在對面的椅子上、

〃趙先生、請喝水呀！〃

燈光下、一隻白嫩的胳膊、擺在自 己的面前、一種特異的香氣襲上他的身子、他覺到一陣迷惑、他不知道應該怎樣來應付、

〃來、自己來、〃

他要伸手來阻攔她給自己倒水、但他立刻又意識的把伸出來的手縮了回 去、顯很 着急、很不安的樣子、

〃請坐吧、不要客氣〃

接着便從腰裡掏出煙捲、遞過來、還擦了火柴送了過來、舒和只好把煙啣在口裡、當那纖纖的手指、貼近他的嘴唇時、他的心更形悸動起來、

她自己也點了一顆煙悠然地噴着煙霧、然後挪了挪椅子、面向着舒和笑着說！

獅子牙粉

健牙皓齒 使伊越發快活

健全快活的士媛，都有潔白的牙齒。刷牙，就在我們生活上占有最重要地步。挑用好牙粉是可說一種不可輕視的義務啊所以，勸你常用**獅子牙粉**！

獅子牙粉，祛垢，潔淨功能最顯著，愈刷愈得皓白美麗牙齒更又强化牙齒的本質！

獅子牙粉，殺菌治病力非常强大，虫牙，漏膿立得偉効，又祛口臭，誠是冠於全球妙品！

發賣 滿洲ライオン齒磨株式會社

對頭的障碍有神効

仁丹是包含着圖頭腦鎭靜，同時掌管頭腦全體强壯的藥質所，以對於一時性的頭痛・頭重・逆上・眩暈・心悸亢進・記憶力減退等諸症狀，如果服用仁丹數粒，瞬間就感到精神爽快頭痛之苦忽然解消，加之，香味亦淸凉爽快作「化食消毒」的效果，同時以理想的頭痛藥攸在嚴然的地位，普通於世界，博得定評。

主治

胃口不開 食積不消 氣急心虛 孱弱血虛 傷寒中暑 時令疾病 胃火氣臭 惡醉宿醉 惡心嘔吐 船車暈醉 頭痛目眩 虫蝕牙痛

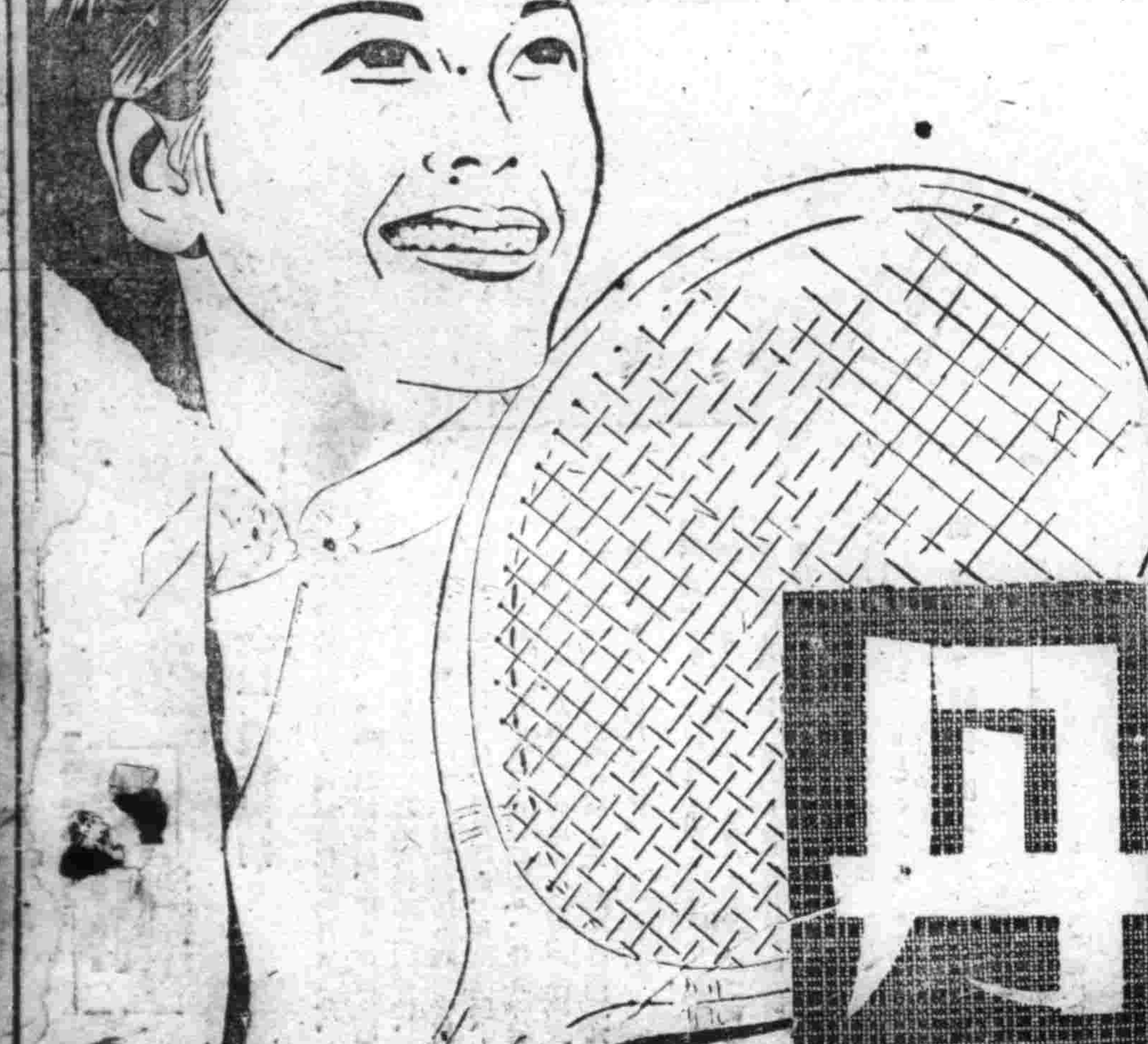

各地均有出售

仁丹

森下仁丹株式會社出品

K.NO.189

盛京時報
日刊
光緒卅二年（明治卅九年）創刊
報費本埠每份每月一元三角 外埠（郵費在內）一元五角 零售每份本埠五分外埠六分
廣告費五號字每行（十一字）一回二元長期另議
發行人 染谷保藏　編輯人 菊池貞二　印刷人 東光明
發行所 奉天市隅田町九號 盛京時報社
電話 編輯局 營業局
振替口座奉天一一三〇號
城裡賣所（四）二三六八番
新京支社新京市東六馬路　大連支社大連市榮町二番地　哈爾濱支社哈爾濱地段街二

萬古

時論

戰敗責任者的裁判

在這次歐戰中。法國是打敗了。然而法國仍是足以自矜的。因爲它不但有一個出來收拾危局的貝當。還有一個甘茂林。一個萊諾。和一個達拉第。他們都沒有爲了自己的政權而阻撓對德的媾和。都自甘背負戰敗的責任而毅然接受國家法律的裁判。

在這次中日戰爭中。中國也是打敗了。而且敗得比法國更慘。但中國的甘茂林。萊諾輩是怎樣呢？有沒有引咎自責的決心和勇氣？沒有！他們不但沒有。並且還要用槍桿。假暴力。明中暗裡去破壞和平。去威脅那些自覺其責任重大。挺身出而救國的份子。來保持他們自已的祿位。

這就是中國與法國不同的地方。也就是中國之所以爲中國。和法國之所以爲法國。

同時。也許就是因爲法國跟中國有了這樣的不同吧。中國的戰敗者便不能以法國的甘茂林萊諾爲法。並且不獨不能以他們爲法。還得對他們加以不費本錢的譏笑與奚落。這些屈伏的怯懦者！

但是中國的戰敗責任者。這些不費本錢的譏笑與奚落能不能够掩飾他們自已對國民大衆所犯下的罪愆呢？可能的只是夢想。而現實則更無情的表露出中國的戰敗責任者的軍事政治的道德水準。實在和法國甘茂林萊諾輩所持有者相差得太遠！

中國的戰敗責任者 羣爲不顧背負戰敗的責任。便索性把國家民族的生存。作孤注一擲。抗戰到底！抗戰到底一語。從此便失却其原有的意義。而變成了戰敗責任者的卸責的手段。他們會緊緊找住這個堂堂皇皇的口號以爲其最後的護符。誠是聰明不過的。但這個護符能够支持多久而不爲無情的現實所折穿呢？我們眞要替他們担心。

抗戰到底的前提當然是最後勝利。心屬於我。要使最後勝利必屬於我。便要把敵人越拉越近。越吸越緊。這些戰法韜略都是甘茂林萊諾輩所不懂的。要是這輩法國人也懂得這些東方的韜略的話。他們穩能把德國人更拉得近一些。更吸得緊一些了。不過只可惜法國少了一個蛾眉山。更可惜甘茂林萊諾輩只知勇於負戰敗之責。而不知找一個像蛾眉山這樣的名山去看那山中的月亮。不然。越拉越近。越吸越緊的韜略也許爲法國人所發現而致於實行。貝當對德言和的主張。也許終是不能見諸實現的一種理想。

然而法國始終是法國。正如中國不會產生一個甘茂林一樣。它始終產生不出一個蔣介石來。抗戰到底主義者也許因此要爲法蘭西民族悲。但法蘭西民族也許正在感謝上帝賜予他們的是一個服從國法的甘茂林。不是一個蔣介石。

（中華日報）

美國與澳洲 議共同防衛

【華盛頓十六日電】哈爾國務長官、十六日邀請英國大使倫安與澳洲公使克西來訪、會談長時間、於此會談終了後、倫安大使謂「所談者爲以澳洲問題爲中心」、據消息靈通側觀測、最近之安南狀況與澳洲英美、必予以可能之措置爲重要者、並有一部之觀測、此項會談、蓋爲與美國及加拿大之協同防衛協定同樣檢討、美國澳洲協同防衛防衛協定之問題云、

建國忠靈廟淨拔禮

建國忠靈廟 嚴肅舉行修祓禮 鎮座神儀於焉展開

【新京專電】爲褒儀彰忠合祀二萬四千建國英靈而建之建國忠靈廟、自康德四年四月舉行地鎮、以迄築成、歷時四年、工費達一百六十萬之鉅、總人數凡十七萬、其間、充滿協和赤子至誠、聖汗奉仕而於國都南郊歡喜嶺之聖域、完成莊嚴雄壯廟殿、選此可值紀念之滿洲事變勃發九週年紀念日（十八日）以迄二十日、亘三日間、嚴肅舉行鎮座祭、此不僅我四千萬國民同申慶祝、舉全東亞民族、當亦爲之歡騰、今當此祭典之先、於十七日先舉行神殿之淨祓之儀、由祭祀官及關係所員積進行、於午前一時嚴肅執行、此神儀乃建國之國神神鎮、而淨神殿、其儀式、先行盟漱淨之儀、其次自廟之內院外院以至院外神域昭忠橋正面東西之四門、由祭祀官散灑淨米、修祓之議既成、纖於上午十時半、執行御靈代奉安之儀、由橋本祭祀府總裁以下祭官恭謹奉仕、至此可稱爲我國空前盛儀之建國忠靈廟鎮座祭之神儀、於焉展開矣、

今晚舉行鎮祭禮

【又電】國忠靈廟鎮座鎮祭之儀、當此秋之夜由祭、決於今日十八日之滿洲事變九周年紀念日之夜在國都南郊歡喜嶺聖域、由午後八時起、嚴肅執行橋本祭祀府總裁沈副總裁以下祭祀官參列、並光榮之遺族及儀仗兵等諸員一同虔誠奉祀、拜祭殉忠靈國英靈二萬四千柱成爲護國之神、不僅我四千萬國民永遠奉拜、即東亞全民族、亦齊致虔敬云、

全聯提出議案 決定十八件（其他三十三件提出懇談會議）

【新京專電】全聯預備整理委員、自十七日午前九時、在中央本部會議室由中央本部役員、各事務各省會聯代表二名出席之下、愼重審議結果、決定本年度提出議案十八件（一部六件、二部一件、三部一件、四部十件）會議數十次（有一括提出）提出懇談會議者三十三件（一部四件二印七件三部四件、四部十八件）會議數爲十五次云、

在摩洛哥海岸 法機擊落英機

【維西十六日電】據法國政府當局發表云、最近英國機飛至北阿非利加及摩洛哥各地、撒布勸告法國人參加杜、戈爾政權之小冊法國戰鬪機於月之十四日、在摩洛哥西北海岸加沙布朗哥附近、擊落英國水上機一架、其時英機乘員數名、被附近航行之掃海艇救出、

英德又開始 長距離砲戰

【倫敦十六日電】北法海岸之德長距離砲、十六日上午、忽然猛攻多維爾對此而多維爾對岸之英長距離砲陣地、亦即對抗、一齊開砲、相隔海峽、互交猛烈之砲火、

奉天省警務廳長易人 齋藤武雄氏繼任

【新京專電】國務院會議十七日決定人事調動如左、

奉天省警務廳長 星子敏雄
任總務廳參事官（簡任二等）命、企畫處勤務
青森縣警察部長 齋藤滿雄
任奉天省警務廳長（簡任二等）
哈爾濱農事試驗場技正 德永一枚
兼任省技正、（簡任二等）令北安省開拓廳勤務

羅斯福簽名 軍事義務訓練法 要望全體青年登錄

【華盛頓十六日電】羅斯福大統領、於十六日對義務的軍事訓練法案署名了之同時、即發出布告總數達千六百五十萬、要請自二十五歲以上至卅五歲之美國市全部於十月十六日登錄、並發表必要強化美國力之宣言、

羅斯福發表宣言

【華盛頓十六日電】羅斯福大總統十六日對於劃期的軍事訓練法之成立會發表宣言如左、

美國現臨於運金之十字街頭時間與距離、頓見短縮、我們目睹大國僅於兩三星期、遂告崩壞之事件、對於目下跳梁全世界暴力主義不得不示無關心因力弱而被侵略犧牲之諸國現已遭遇可怕運命乃爲周知之事、我們爲保護我國沿岸、必須整備大兵力、防衛國土、但全國民之軍事訓練不但爲對於戰爭之偉大準備並爲向世界爲來可親爲之和平者也、

日蘭會商 已上軌道

【巴達維亞十六日電】關於日荷會商、頃小林特派使節已由避暑地歸來、爲臨第二週之本格的商議茲日本側小林使節以下岩瀨顧問、齊藤總領事、太田外務書記官、蘭印側范莫克經濟相、耶透芬法相范奧斯透萊天通商局長等各代表十六日午後四時半會在伊第斯旅館會合作一時間半之商議同六時散會、

英政府覺悟 德登陸在即

【紐約十六日電】十六日之美聯電稱、英政府已覺悟德軍上陸迫切之旨如左、

據可靠方面之情報稱、英國戰時內閣、已預想及不定何時德軍將上陸作戰但據中立國方面之軍事專門家所觀測、德軍之上陸作戰危機、因該處濃霧甚厚、以欲海峽方面、天候而言、至少今明日間尙勿妨也、海峽方面於十六日有濃霧遮蔽數時間、至午後風勢加強、雖距僅尺、亦幾乎不可見、待霧霽、始可望見十五公里之程度、時海上波濤大起聲傳德機即冒此風而起向法克斯頓方面飛來者、

日新體制準備會 會議六次遂告結束

【東京十七日電】新體制準備會第六回會議、十七日午前十一時二十分在首相官邸舉開、近衛首相以下全閣僚民間側二十五委員及全常任幹事均出席有馬賴寧伯就座長席、遂行準備會最後之審議、首由有馬座長述及關於準備會之重大使命、只以本日之會議爲結束之意、並舉中核體之細目組織名稱等宣言應行委於總理之統裁最後由近衛首相祝準備會使命完了、對各委員表示謝意、並披瀝所信謂『政府關此新體制之確立與併行對於當前之重要國策、已有重大決意而節節向前進行、殆於不久、事態即可愈增重大性』等語、頗值注目、如斯、該準備會自八月二十八日舉開以來、前後僅不過六回、即克服一切難關而達到新體制確立之母、堪稱爲完成歷史的使命矣、

希副憲法精神 準備委會 近衛首相致辭

【東京十七日電】近衛首相、於十七日最終準備委員會席上、致辭如左、

邀諸君爲準備委員累次會議者、於茲數次、承諸君於百忙之中殘暑之候、撥冗出席自所有角度、加以檢討、初則意見猶似對立、及經屢開小委員會、已然漸次見諸一致、而當此諸君發揮高見、表決最後決意、尤希甚於國體本義而副憲法精神也、先日會議、某委員謂余爲新體制之父、余以爲諸君乃新体制之父、希望諸君今後仍時時扶植此新體制、末次先生亦父、政府固期完成新体制、然亦並不忽略國務、在最近之將來、事態益加其重大性、爲打破此空前國難、前此余以一億一心爲一形容字、然爲打破此困難、從心所思必須一億一心、謹希諸君、皆以一億一心而協力焉、

會首腦部即決定

【東京十七日電】近衛首相於十七日新體制準備會解散後、即本諸運動綱領、着手爲大政翼贊運動實踐中核體之『會』=最高首腦部人選、中央本部長及本部局部長五六名、兩三日內決定、在此方針之下、進行準備、首相爲完成運動之第一目標、使爲實踐体之『會』結集高度實强而有力之政治力與實踐力、本此前提、使其人的構成、勢須富有純粹革新的色彩、至於本部長以下人選、大致與閣僚之補充、顧問及參與之分配、以及近將創設之參政官之銓衡、一同決定、其會的組織、置總裁一由近衛首相自任、副裁暫不置之、本部長一席、其爲有馬賴寧伯、已屬決定之事、他如道府縣支部以下、與中央本部之首腦部營陣之整備、一併依次進行、然而尙有中央本部長以下總務部長之任命、當於本週開首次總務會議、以着手未定之『實踐綱領』之立案調整、大政翼贊『會』之預算與概算編成、中央地方機關之實質的組織化事也云、

意軍到布克布克

【開羅十六日電】英國近東軍當局、十六日確認意軍到布克布克、

渝府在滇機關 均決返還川省

【香源十七日電】據當地大公報昆明特電稱、在昆明之重慶側各機關、鑑於安南方面之形勢、頃受到重慶政府之命令、決令部向四川省返還云、又敎育部所屬之各學校、除雲南大學外、其他全部、亦向四川內地分散移轉、又滇越鐵路管理局、爲謀雲南外僑歸還之便利起見、已於十六日向安南國境發出國際列車云、

臨時國勢調查簡明問答（八）

申告書塡寫須知

（問）申告書甲號跟乙號有關聯的地方、方才已經聽了許多斷片的說明、而且又把申告書背面的注意事項看過了一遍、所以現在關於甲號、乙號的性質和塡寫的要領、大體已經明白了、但是趕到實際塡寫的時候、仍然還有些疑問的地方、也沒有十分的把握、所以關於那些地方、我想質問質問、能不能教給我呢？

（答）可以、若是有不詳細的地方、可以隨便質問、

（問）是一個全般的質問、就是塡寫申告書的時候、使用『簡寫的字』『或是草字』可以嗎？

（答）請您不要使用、務必要用楷書淸楚的寫上、再是申告書乙號、因爲它有民籍原簿的資料、所以寫一、二、三、十、這四個數字的時候、要使用大寫的『壹』『貳』『參』『拾』才好、

（問）申告書背面的注意事項裡、說是訂正錯誤的時候、要先劃一個竪線抹消、那個竪線、單線複線都可以嗎？

（答）不是、訂正的時候、必定要用單線、而且還得用直線抹消、而且還不可完全抹消、那錯誤的字還得叫他能看出來、這個時候申告義務人不要忘記蓋手截才好、

（問）沒有圖章的人、蓋大拇指印也可以嗎？

（答）不可以、那時候要用左手的食指蓋上才好、那時候、要十分注意不要把旁的文字弄抹糊了或是把用紙弄髒了才好、

（問）把申告書寫壞了的時候、再向調查員要一張可以嗎？

（答）在正式塡寫以前、第一先要念申告書背面的注意事項、再有不明白的地方再向調查員質問、不要寫錯才好、因爲在這時局下、用紙預備的非常少、所以若有小小不然的錯誤改一改就行了、不可濫用才好、

（問）再先關於申告書甲號打總打總、根據調查時期的說明和申告書背面的注意事項、向甲號塡寫的範圍大体我都明白了、總而言之、當着調查時期在那戶住的人不問他是不是家屬都要塡上、就是調查現住人口是不是呢？

（答）對了、申告書背面的注意事項已經詳細的說明了、當着要塡寫的時候、先要決定申告書甲號上都塡誰、然後再按照規定的塡寫順序塡上就可以、一戶有許多人的時候、對於塡寫的順序、要注意才好、

（問）像旅館公寓、病院、合伍所那些集合戶、因爲它有跟經營或是管理人的戶分開塡寫的必要、簡單的說、就是向旅館公寓那些戶分給它兩份申告書甲號、先決定了各份應該塡寫的人、然後正確的寫上好行、是不是？

（答）對了、再是雖然同樣的叫做使用人、還分家事使用人和業務使用人、所以像旅館公寓裡的『看小孩的丫環』那些家事使用人、就塡在旅館主人的戶裡、像大司釜、客拉子、茶房那些業務使用人就塡在住宿人的集合戶裡、

× × ×

德機依然逞威 十六日襲倫敦五次

【倫敦十六日電】連日逞其猛威之德國爆擊機、於十六日之白晝、亘四次空襲倫敦、入夜、又有德機之大編隊、連翼襲至倫敦上空、當時英軍高射砲之轟聲、亦殷殷達於全市投下之爆炸彈、亦毫無間斷、救急車急驅於市街、一時頗呈混亂狀態、此次之被害及其他、尙未判明

【又電】德空軍於十七日午前零時十分乘夜復襲倫敦、其飛機之多及轟炸力之强、實爲空前未有者無數之炸彈及燒夷彈、對市內中央商店街、到處降落、英側對之、使用未曾見之大型高射砲、極力防空、然而德機有時低空飛行、有時躲入雲中、縱橫無盡、飛行上空、彈聲隆隆、震耳欲聾、

意空軍活躍 轟炸蘇丹各地

【羅馬十六日電】意大利軍司令部發表

一、意大利空軍、十六日對蘇丹各地英國守備隊駐屯地內蘇丹南部哥斯列格布地方飛機場機庫等、投下炸彈、又多數軍需品貯藏所亦發生火災、

一、英空軍於十六日空襲厄里多利亞之馬沙布阿沙布、阿馬拉等地、實行轟炸、然損害輕微、

晚晨刊共兩大張

失照聲明作廢
滿洲產業公司寧安縣街西南關街基六百二十六方丈東至興農合作社西至大街南至大街北至義發源地照因不愼遺失右記失照自登報日起滿二個月時如無糾葛者不論落於何人之手均屬無效特此公告
寧安縣長 常荷藤

聲明作廢
啓者敝人原有篆字方形名章遺失化學戳一顆文曰朱庶鮮於本月十一日由呂金鐸持去領布不愼遺失所有以前之種種契約有加蓋上記印章時希急速更換新章所失之戳自遺失日始歸作廢無論何人之手或發生任何事故敝人概不負責恐未週知特此鄭重聲明
聲明人 朱庶鮮　遺失人 呂金鐸 啓

敬告遷墳
敝薛九如堂義地在市西塔前現今該地歸市公署買回限令各葬墳者務必於九月十五日以前到市公署都邑計畫科買收股內呈報遷坟如逾限時歸市署自行起出故宅爲限期短促乃懇請刑允緩至九月三十日如再不呈報該市公署不再受理矣爲此登報仰各葬坟者莫悞爲荷
薛九如堂代表人 薛廣益啓

大照焚失作廢
敝人領名大照壹張坐落瀋陽縣六區興泰村舊名興隆台屯東至傅向文西至趙志學南至安寶山北至趙志學於康德七年四月十六日不愼被火焚燒除請縣補發新照外登報聲明作廢
瀋陽縣興隆台村興隆台屯聲明人 傅向國

緊要聲明
爲聲明事洪敬民於康德二年春季曾因請求假扣押一案在錦縣地方法院曾交天太合所開之八千元條一紙並有該號圖章作爲保證金嗣因法律關係前項期條業經原案衙門照章發還洪敬民將該條遺失自登報日起無論落於何人之手概作無效
聲明人 洪敬民啓

失照作廢
左列地照因匪患遺失除呈請法庫縣公署補發新照外特此聲明作廢

領名	坐落	地目	等則	畝數	四至 東	西	南	北
邵安仁	二道房村花甲屯	旱田	中則	壹〇〇	邵魁仁	道	河灘	邵廣文

法庫縣 邵安仁啓

櫃夥出號聲明
啓者敝號於[illegible]間曾僱人司賬鄒鴻賓者其人在櫃頗盡職務於七月間發生特別事件無留[illegible]遂即開除此後敝號生意盈虧與伊無涉倘發生何事敝號概不負責恐遠近交往處不知特啓
開原街朝陽街四番地 屑物商 德興盛 財東 張福泉 執事 李鴻明 同啓

遺失徽章聲明作廢
敝人領有林口稅捐局發給六一五五號徽章不愼遺失嗣後無論落於何人之手概作無效特此登報聲明
林口縣稅捐局 程肇義啓

解僱聲明
敝行長工趙向久因事解僱後該人在外一切行動概與敝行無涉恐未週知特此聲明
禪臣洋行賬房啓

請用
脫離苦海速登彼岸
新法斷癮 能莫爾病
奉贈試藥
經理處 大正堂店
本店 大連市吉野町一〇五
支店 新京市日本橋通八〇
總發行處 大阪市西成區田端通二丁目
藤定洋行醫藥研究所
請用本紙記入者名函索說明書

國兵法實施與吾人之覺悟

三等當選（四） 魯紹賢

一、良兵主義

此次制定之國兵法、其體重點、乃在於良兵主義書『兵貴精而不貴多』故選兵時、對該人之體格、素養家庭三方面、均施以確實之考核、必須素養優良、身體建康、及家庭狀況不生困難者、方爲合格、此點即與各國稍有不同也、良以我國人士之素養與家庭情況、遠不及友邦之處頗多是不得不與身體健康並重之也、亦即被選之士 不獨身體健康、素養優良、可爲一般人之模範、而家庭情況亦必美滿、無後顧之憂、如此供之入營、出則可爲國家之干城、入則可爲國民之中堅、斯足以確立良民之美風矣

二、兵民一體

以往之兵與民、各司各事、兵之痛苦民不關心、民之休戚、兵不介意、而國兵法、則使兵民合爲一體、休戚相關、利害與供民即兵、兵即民、彼此親善提攜、愛民即須愛兵、愛兵即爲愛民、蓋每個家庭中之壯丁、均有入營充軍之機會、兵營中每個兵士、均有其美滿之家庭存在、兵士欲家庭永遠美滿是必努力前進、竭忠爲國各個軍人都能如此、則國强矣、家庭安矣、而家庭欲使其在營軍士、前途遠大、爲國增光、是不加以愛護、盡其支援之義務、各個家庭、全能愛護其在營軍士、則軍人必能盡其所長而衞國矣、夫如此、則兵民一體之策成、國家之興隆、可指日而待矣！

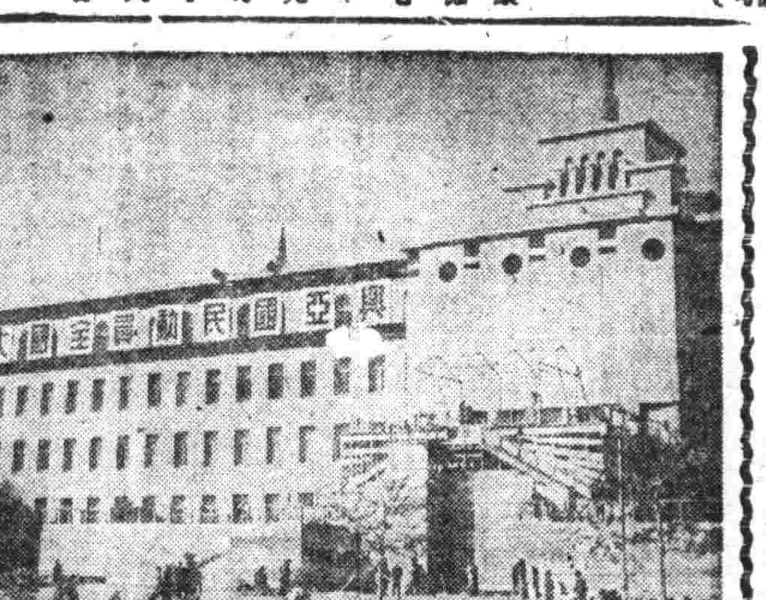

興亞國民動員大會 昨舉行預行演習

興亞青年氣勢充溢於首都

【新京專電】慶祝日本紀元二千六百年、誇示國民總動員體制於八紘之興亞國民動員大會、其預行演習、已於十七日午後一時、由地方部隊四千餘人新京部隊千人並樂隊千人整列於中銀之前奏樂相迎中、在大會會場大同廣場盛大舉行矣、一時興亞青年氣勢、溢於首都、先是日本代表五十九名、於午前九時三十分、整列宮內府前、遙拜建國神廟、其次、參拜忠靈塔、訪問關東軍、外務局、總務廳、民生部、市公署、協和會、拜會之後、乃於鼓掌奏樂歡迎中、入大會式場、合唱二千六百年奉祝歌、午後二時、鳴汽笛、放煙火、繼號、宣告開會、奏二千六百年奉祝謳歌、遙拜靈原神宮、建國神廟、向中外誇示興亞建兒軒昂氣勢之大會預行、依次進行、其次三呼大日本帝國萬歲、大滿洲帝國萬歲、即此閉式、然後以晉樂隊導之於前、於大同公園前大同大街、行堂 堂之分列預行、至此大會預行演習、乃告終矣、（寫眞即電電前之動員大會會場）

發揮興亞青年意氣 促進東亞建設

臧總司令談述大會之趣旨

【又電】集合五萬青年顯揚興亞意氣於中外之二千六百年慶祝興亞國民動員全國大會已迫目睫、大會司令部於十四日開司令部全體會議、施行大會演習最後的檢討、更定於十六日開幕儀會議以完整一切準備、司令部於十五日午後三時、臧總司令發表大會之趣旨談話如左、

因爲什麼要舉行勤員大會呢？第一就是爲修練國民共同生活、第二是一朝有事之際、須要國民的動員、所以要由平日加以訓練的、只爲期此修練的之達成、是要召爲國民中堅之壯青年層、於一定的時間、一定的場所、集合一起、以訓練的、召集者被召集者均依此項訓練、使之國民的組織愈加强化、而召集將來擔當滿洲國重責於雙肩的全國青年層於國都新京、使之更深一層的體得建國精神、發揮青年的意氣、用以喚起全國民、對時局的認識徹底、同時使其振起邁進建設的勇氣、

這個動員大會、因爲什麼叫興亞國民動員全國大會、這也有原因的、因爲我們滿洲國是東亞新秩序建設的據點、在此國都、召集東亞各民族的青年、齊聚新京、使之顯現意氣、彼此交驩、心心相印、也就是興亞精神的實踐、藉着東亞也越發能强國起來、再是本動員大會、所以爲慶祝日本紀元二千六百年、興亞國民動員全國大會的原因、是因爲今年逢日本紀元二千六百年與正當建國神廟、建國忠靈廟的御創建、我們是要學國來慶祝的、更下建國忠靈廟第一次大祭的佳日集合全國的青年、使之奉謹慶祝紀元二千六百年、與並奉戴國本奠定詔書、與加强其對於建國事業的決意、藉以益揚國民全體的建國精神、

所以說、本動員大會、是慶祝盟邦日本帝國的紀元二千六百年的光輝悠久歷史、更以實踐行動、顯揚建國精神、强化國民組織、以寄及興於東亞新秩序之建設的、

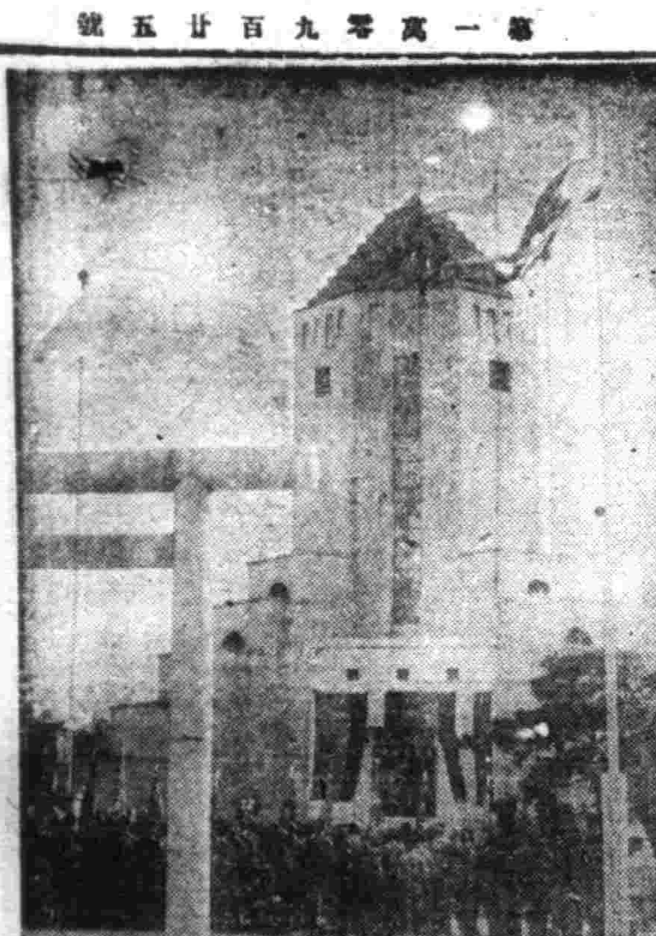

奉天忠靈塔 合祀奉告祭

奉天忠靈塔新合祀者日滿軍警及滿鐵社員等百六十七柱之合祀奉告祭、十七日午後五時在忠靈塔嚴肅舉行、新合祀者在奉遺家族及忠靈顯彰會地方委員、軍人後援會、日滿軍、各官廳、協和會、日滿學生、國婦、滿鐵等代表均行參列、首先修祓祭儀、次由齋主山內神宮讀招魂詞、獻饌、讀祭詞、祭典委員長田多副市長讀祭文、各代表奉奠玉串、讀送魂詞、至午後五時半閉式、式後並有子供相撲、生花、煙火等奉納餘興云、（寫眞即獻祭時情形）

第五回 全奉天足球大會

爲本報例年事業之一之『全奉天足球大會』、今年已屆第五回矣、當此秋高氣爽、大好時光、正宜循例舉辦、刎值此非常時下盛倡國民精神作興及生活改善運動之際、集全奉斯道健將、角逐於球場之上、藉以鍛鍊身心、發揚國民精神、以作該運動之一翼、亦殊覺有意義也、茲經各方援助之下、已定於下月十日援例舉辦第五回大會、同時『奉天市中等學校足球大會』、亦併入本大會內、盛大舉行、切望愛好足球運動者、早日報名參加是荷、

△大會日期 自十月十日起至十三日止

△大會球場 國際運動場及滿鐵橄欖球場

△比賽組別 分高級部、社會部、社會部（分A B兩組）、

△比賽方法 淘汰制

△比賽規則 依據康德七年本社運動年鑑

△使用球 體育聯盟指定球

△參加資格 體育聯盟奉天市事務局登錄隊

△報名手續 監督一人、正式球員姓替補員二人錄寫姓名、向本社事業部報名、

△報名日期 九月底截止

主辦 盛京時報社 滿洲帝國體育聯盟 奉天中等學校体育聯盟

大會開時 高鳴 和平鐘

鳴鐘各民族代表決定

【又電】國民動員大會、即將於十九日隆重舉行屆時並高鳴表徵民族協和王道樂土滿洲國之和平鐘、關於鳴鐘之協和少年團各民族代表、已決定如左、

△日系代表 奉天省瓦房店小學校高等科二年生 益岡服元（一四）

△滿系代表 奉天省海城縣族國村國民優級學校二年生 劉維敏（一七）

△鮮系代表 間島省汪淸縣春融國民優級學校二年生李炳周（一五）

△蒙系代表 興安東省莫力達尾旗布西實國民優級學校一年生、蘇朝洪（一六）

△白俄系代表 哈爾濱砲台街國民優級學校二年生庫芬貓科頓（一六）

各部隊指揮均任定

【又電】動員大會預行演習、已獲預期以上效果而終了、是以大會司令部即着手正式演習之一切事宜、茲悉關於當日之各部隊指揮、業已任命如左、

△參加部隊總指揮 二宮治重

△同副指揮 辻權作

新京部隊長 金名世

同副隊長 金子定一

地方部隊長 多次亨

同副隊長 管太郎

音樂隊長 大塚淳

同副隊長 扳西輝信

飛行隊長 丸山少佐

國外參加代表松川平八

全聯代表隊長未定

恒吉幕僚長談

×××××××

大會之預行、集大會司令部之職員全部、暨樂隊全員、國內地方部隊全員、新京部隊幹部全部、指導員連絡員各參觀團體之指導員等、意外圓滿、尤其預行前各運動部之責任者、頗痛感自已之責任、各秘赶現場、堅持自信、其成果自佳、乘火車而來之參加部隊、亦到達完了、大會設備均已就緒、唯待當日之來臨、最切望者、乃市民熱意之應援、以增國民之氣勢、國民動員大會之意義、唯市民之應援助長焉、

日本新聞事業視察印象記

（五） 本報特派記者 李遇吉

五、溫泉和海

光就快車、駛近釜山時天越陰越沈、像一塊重鉛罩在低空、等我們下了車碼頭上已貼出『船因暴風雨暫不出港』的告示、於是一行祗有無可奈何的在停留兒留一宿、

由於五月女章先生的排請、到溫泉場去洗澡、在細雨濛濛裡、投宿於山色綺麗居朝鮮八景之一的東萊旅館呵、長途的旅行、溫泉浴也是解消疲乏的好地方、在這裡、我們消受了自然湯浴滋味、熱流從腳底下湧出、整個身體浸在池裡、頗有飄然欲仙之感、眞的、做夢也未想到今天竟停留在這擁有廿三萬人口的釜山市、釜山、放射濡日鮮錯綜交流的影子、一方面保存朝鮮傳統的過去文化流風、一方面則又接受日本新的偉大精神之推進力、穿洋服走路子的鮮人、日本語說得挪末流暢、會讓你驚異他們所受教育洗禮的深厚雖然在面龐上、猶未脫除那細眼睛扁鼻子的朝鮮人姿態、

窗外風濤狂風、雨中空氣、非常沈悶、詢問情通市內情形的人、乃知這裡的紡織、醬業、釀造、精米、製鹽、製材、鐵工、造船、膠皮、罐頭等主要工業、非常發達、漁業也有年額一千五百萬圓以上的收入、教育方面、沒有日鮮人的區別、完全置於內鮮人共學的原則之下、新聞紙方面、純鮮文報、僅有釜山日報一家、大抵鮮人多閱讀日文報了吧、最遺憾的是、市內名勝如『古館公園』、『松島』、『釜山城址』、『梵魚寺』、『馬山公園』、『矗石樓』等名勝、只有望望書片作個精神之暢遊、風雨蕭蕭長夜漫漫奈迷惘中睡去、

高懷寶重要聲明

前閱本年八月十八日大同報載苦命少婦遇人不淑婆母業巫令伊學習她如不從命即遭毒打等情略悉之下易勝驚駭查民在吉林江南新立屯居住業農爲生向無不法迨至康德二年間有山東家鄉張進才者拉洋車爲生共親民家稍豐自託載守海爲媒願將伊女彩文嫁給民子高福爲妻會於康德二年十月四日結婚有婚書可證自過門後待媳如女對待親家時加貸與贍養其家此爲遠近咸知誠無毒打逼令學巫之事且其婆母呆愚異常何能有與人燒香行爲民弟高懷金分家另度又何能有代任打媳之理至云逼令學巫一節更屬不近情理之談似此錯誤事實本屬無關惟民媳父女被人挑唆已變初衷顧行離婚恐以此爲憑復民家名譽故特據實聲明

錦縣石山站警察署長姜君士廉之德政

恭頌 石山站警察署長於月之十四日滿村會同姚村長李協和會長招集民衆開催銃器回收大會諄諄善誘一一指導致使民衆信賴之誠於此可見矣而民之隱憂者共九十餘支民衆凡埋之銃器自動申報得以氷消雪釋皆署長德化所及村民感激之餘謹登報端以彰盛德

錦縣二台村民衆公啓

聲明廣告

爲聲明於本年八月二十八日經族中人、中証人議妥過繼陳紹璽爲養子、繼承所有一切產業關於陳林氏如有外債請即時聲明倘陳林氏故去、再發生債權人、陳紹璽決不負責至關於養母百年後喪事由養子依禮辦之外人不得干涉除立文約爲証外特此登報聲明

養母陳林氏率養子 義縣班吉塔村鴿子洞 陳紹璽啟

律師王策安啟事

本律師受德興義商號及其股東王品三等受非法侵害時本律師依法負保障之責特此聲明

聘任商號 德興義 股東 王品三 唐來順 鄭文軒 文墨 文丹林 王希玲

住奉天市瀋陽區大西街二段一九二號 被聘律師王策安

律師事務所 住四平街市花園區中央通二十二番地電話六號 電話（二）三三八一號

老九華染廠開幕

本廠現已修建竣工定於九月十一日重新開市爲酬謝顧主計由九月十一日起至九月二十五日止凡染洗及織補均照原碼八扣希紳商各界齊來惠顧無任歡迎

大減價兩星期

城內鐘鼓樓南大街 老九華染廠

國民優級學生 算術捷徑

國民優級學生、自修暨預備升學適用 受驗必讀 算術捷徑（全一册）定價三角五分 學生自習對照、教師教學參考、適用

國民優級學校 算術解答 上卷三角五分 下卷三角

國民學校、國民優級學校、適用 敎室張貼 敎學指導 算術科指敎圖 全一組四張 定價五角 郵費另加

發行所 奉天市小北門裡 胡魁章書局

高世銘析產聲明

鄙人兄弟三人長兄三弟相繼去世於本年七月七日經戚友按三股均分立有騎縫分單及地帳三紙各執自此之後各守各業富貴窮通各由天命並各有產業發生一切糾葛各自負責恐外人不明眞相茲將分書登載如下

立析居分單人高世銘因人口繁盛分散各居衆願不暇今情願分居自變各立門戶經中人公議將遼陽溥泉屯燒鍋並大紙房舊房址隨溥泉長一處歸高秀雲高秀實如現住所房宅各歸各有另撥地四百日與高秀雲高秀實如二人每人二百日又與高秀雲李家園子房園一所高賓如前街房園一所外有泰昌染廠已於分家前業將紅利清算完結僅存股本二十萬元作爲三股公有以後生意或獲利虧賠均按三股均攤共論所有房產地業共他一切統歸高世銘已有此係各方同意並無返悔倘有返悔等情有族宗中証人等爲証恐口無憑立此分單各執一張所分之地段詳載另帳

中人 鄂允孚印 王卓忱印 于齊川 王仲樵印 王劍秋印 毛銳階

孫鏡舞 陸恩溥印 白銘鎭押 史子經指 陳蓉材印 支鑑三指

族人 高錄 高鎭 高錫 高子玉

代字人支宜春押

立析居人 高秀雲 高世銘印 高賓如指 長子代押

康德七年七月七日

同氣連支 共思大義

職員募集

一、採用人員

A、職員 十五名

B、通譯（二等程度） 二名

C、女子打字員 一名

二、資格

A、B、滿系男子年齡在十八歲以上迄三十歲須有中等學校或國民高等學校卒業以上之學力

C、滿系女子有日本打字機經驗及精曉日文打字者

三、待遇

月給六拾五圓以下但依本人之經歷及其他決定之

四、提出書類

應募者須於九月三十日以前向本合作社提出如左記書類

1、親筆履歷書 2、最近三個月以內之像片 3、最終學校卒業證明書 4、健康診斷書 5、身份證明書

五、採用之決定

前記書類到着本合作社後採用與否再向本人通知

康德七年九月一日

通化省金川縣城 金川縣興農合作社

感謝

奉天市大西城門外 振華醫院 戒烟良速

敬啓者鄙人前因精神衰弱腹痛又兼消化不良初吸片少許以救燃眉之急日久而成巨癮屢次戒除終未去根忌好幸友人邢君指醫於奉天市大西城門外振華醫院對於忌煙冶病素有經驗鄙乃實入該院療病忌煙經唐院長施行最新醫療妙法竟於十餘日之短期戒除多年蝎蛇之煙累未受絲毫之痛苦諸病霍然全癒近日精神轉振飲食漸增身體日壯患負既釋感戴奚如念唐院長妙術之神奇倍增欽仰敬人無以爲謝特登報端略表謝忱

鳴謝人奉天省東豐縣 王靜軒 謹啓

招生

奉天東亞商業學校總務課啓

招生（插班生 新生）若干名

一、商業本科（中等部 第一學年（優級國民卒者） 第二學年（本校一年修了程度者））（高等部 第三學年（本校二年修了程度者） 第四學年（本校三年修了程度者））

二、研究科（乙班 優級國民卒者）（甲班 國高卒者）

並備有宿舍詳細簡章郵票二分函寄

奉天大北邊門外瀋海區靜安街一段（電話）四二六二八

大同商會

鑛山土木諸機械製作販賣並各種ポンプ修理各種發動機械電動機修理販賣並出張修理水道煖房請負並諸機械設計据付製作販賣

奉天市大和區霞町三番地 大同商會 電話（3）八〇三二

奉天賽馬

秋季第二次

九月二十一日（土） 二十二日（日） 二十三日（祭） 二十四日（火） 二十七日（金） 二十八日（土） 二十九日（日） 三十日（月）

每日午前十時半開始 雨天順延但降微雨之場合決定實行

勝馬投票券單複 共國幣拾圓

奉天國立賽馬場

電話（二）四二九〇 四三四七

日語專門 日滿書院招生

新學期開始九月二十日

今次開學普通科第一第二第三學期及高等科與補習生均可按各學員之學力隨便入學但各班均以五十名爲限

教授科目

第一學期 發音會話書取對話翻譯讀本

第二學期 口語文法會話書取聽取對話翻譯讀本

第三學期 與本文語文法、讀本、小說、歷史、新聞、戲曲會話、論書文、

高等前期 第二學期同

入學資格 以上學期初學者第二學期限四個月以上修者第三學期限八個月以上修者高等科前期限一年以上學修者

授課時間 本科午前九時至午十二時午十一時至午後三時夜科午後五時至七時同七時至九時

簡章 函索即寄插班隨時入學遠道通學者本院給與乘車減價証

地址 奉天市瀋陽區一心街一段九四號 舊大西城門內瀋陽縣胡同電話（四）三三四六號

亨得利

專售高尚鐘表眼鏡

奉天城內中街

本社廣告事務請通電話 二一二〇三

歡迎主顧 大連 中央旅館 優待團体

大連驛西鄰電話三三八七九

劑效特服內淋治新 治-尿-塞 GU-CIDE

片湯素根發 白淋可出斷 五治邊力即 內服 不 淋 效 治 速 愈 卽 絶 ...

風味絕佳 滋養豐富

森永牛奶糖

森永製菓株式會社

經濟與產業

低物價政策將斷行
至遲十月中旬 各貨迭落
國戶折本在所不免

日滿華三國貿易、前者已經三國貿易會議、於其數量及價格上、樹立高度之計劃性、對於日本輸出貿易、加以強力之統制、是以日本商工公會、公佈滿關華輸出價格調整會、定自九月二日以降、經由東亞輸出入組合聯合向滿關華輸出之商品價格、均以日本側之公定價格爲基準、同時在我國內、現正整備物價配給機構、及刷新經濟警察、各項經濟工作、已節節進行、完成在即、於是我國物價政策、近將全面的放棄曖昧而爲適正之物價政策、向强力之低物價政策、開始前進

原來政府曾於去年七月對付中國事變之長期化、設置物價委員會於企劃處內、決定物價政策大綱及其要綱、樹立計劃、然而觀其實狀、各項對策、概屬微温、致法外之高價及暗行、公然横行、對此、政府以圓滑配給物質、此第一義、專謀整備配給機構、致物價政策、悉被此間暗流所沖走、名不符實頗呈不明朗之事態、經濟部古海次長日商務山梨司長、最近由日歸任、各談述政府今後應取之措置、表明强力之決意、蓋本年新穀上市時季、已在臨近共所謂新物價政策、務早斷行今後按日滿貿易計劃及日物價物資統制法逐次施新物價政策、至遲於十月中旬、降落各貨價格、現所有國內國貨、泰半爲以暗盤行市、高價購入、甚至有囤積一年以上者、政府今後令其出售、殊難個個的量買價、並且在實施低物價政策上、物價須歸一律、故政府本諸日滿兩國物價之既定方針、決使業者負担某種程度之負担、按現在市價、較諸日本公定價格、甚至高五成乃至一倍、此等格外之高價、最近當可絕跡、例如新京批發物價指數、較諸東京批發價格、略高四成、然而考慮暗盤行市、則可多一倍乃至二倍以上、近將以新物價政策、當可降落三成乃至四成之譜、然則於安定國民生活、遂行興農政策、輸出振興政策並生產力擴充等各重要國策上、寄與必可極大、

綿花一部改正 收買價格 大体維持現價

【新京電】九月份、實棉收買價格、以興農部爲中心、屢行協議結果決定大體維持現價、大石橋一等棉、每一百斤爲二十七圓八角五分、同時特爲達成增產計畫、保護植棉農家起見、決以公定價格、圓滑配給主要糧穀及生活必需品、鑑于棉花特殊事情、轉修正一部、以促棉花增產、茲誌改正事項於左、

一、特等綿價格、大石橋陸地棉特等二十八圓三十六錢從來對於優良品、於收買時交付奬勵金、但因改良陸地棉普及、優良品亦配之可多、故於本年度正式決定特等棉價格、實施收買、

一、調查在來陸地棉價格、

一、改良棉花與陸地棉價格相差大多之錦州熱河兩省、調整其差額爲折半

一、熱河省產棉、因運費等經費降落、改正價格

一、熱河種棉地帶、多在僻遠之地、其運搬費過重、故其現地收買價格、較他地方爲低、並爲奬勵棉花起見、改正價格、

關東州對於貿易 全面的加以統制

【新京電】關東州關於統制貿易、曾於本年四月十五日制定關東州輸出入許可規則、對於輸出品二百九十二品目、輸入品百九十五品目、實施統制、頃者呼應日本商工省所公布之滿關華貿易價格調整令、爲確保關東州中繼輸出入品、及調整價格、及達成圓滑圓域貿易計畫起見、決定改正應急的措置、關東州輸出入許可規則、對於輸出入、斷行全面的貿易管理、於十七日以關東局令、公布改正條令、即日實施、至於對華輸出入貿易、設置統制機關、輸出入品、以華北價格爲基準、徵收價格平衡資金、於滿關兩關係當局協力下運營之、

應付日本統制貿易 改正要點
全体輸出入品 必需長官許可

十七日公布之關東州輸出入許可規則改正條例、要點如左、

一、對於輸出及輸入全品目、實施關東州廳長官之許可制、（必需許可無許可者不得輸出入）

一、降落無販賣目的者之不需要許可限度、改百圓以下之物品爲五十圓以下、

一、不需要輸出許可品目、追加向軍隊及軍人之慰問品、

一、輸出入物品、不單經由大連稅關者、即利用郵便者、亦須許可、

協和會與商工公會
共同協力展開運動
將着手革新國民經濟生活

【新京電】協和會爲確立我國經濟新秩序、革新國民經濟生活起見、決定展開浪費生活革新運動、惟只以消費部門爲對象、則共效果、殊難期待、故曾向現正準備展開「道義經濟報國運動」之商工公會、要求協力、原來協和會與商工公會、曾以經濟協議會、結成問題爲中心一時有對立之勢、但在再建國民經濟上、兩者應大同團結、共同工作、最爲妥當、商工公會對之亦示贊成、於是商工公會與協和會、近將共同展開經濟運動、至於其具體方法、今後將經兩者議定、蓋協和會之消費生活革新運動、共主要以消費部門爲對象、商工公會之義經濟報國運動、以配給部門爲對象、故兩者運動、互相依賴、始可十分見効、今後共同運動之効果、極堪期待並聞協和會、於共消費生活革新運動、使婦人團體、積極活動、計劃在中央養成職員、向地方分配云、

行市（九月十七日）

金銀

△銀塊
- 倫敦 二三便士八分之三
- 遠卯 二三便士六分之五
- 紐約 三四仙 四分之三
- 孟買 六二留比八分之五

△金塊
- 倫敦 八鎊八先令
- 紐約 三五弗
- 九月 孟特里爾 三七仙七五

匯兌

- 倫英 四弗〇四仙 分之
- 倫日 二三弗四七仙
- 倫華 五弗四〇仙分之
- 倫法 二仙 二一
- 英日 一先令二便士二分之一
- 英華 三弗 四分之三
- 英法 一七六法 五〇
- 英美 四弗〇三仙五分之〇

商品

△棉花 大阪（前場第一節）
- 九月 [illegible] 十二月 [illegible]
- 十月 [illegible] 一月 [illegible]
- 十一月 [illegible] 二月 [illegible]

紐約
- 現行 九仙八二
- 十月 九仙三二
- 十二月 九仙二六
- 一月 九仙一六

孟買
- 卜謹吉 一九七留比四分之一
- 沃謀拉 一七七留比四分之一
- 邊高拉 一四四留比 分之

△綿布 大阪（前場第一節）
- 九月 [illegible] 十二月 [illegible]
- 十月 [illegible] 一月 [illegible]
- 十一月 [illegible] 二月 [illegible]

△生系 横濱（前場第一節）
- 現行 [illegible] 十一月 [illegible]
- 九月 [illegible] 十二月 [illegible]
- 十月 [illegible] 一月 [illegible]

△小麥 芝加哥
- 九月 七四仙八分之五
- 十二月 七六仙八分之一
- 五月 七六仙八分之五

△麻袋 喀爾略多
- 青麻 三〇留比 分之
- 鐵麻 二九留比二分之一

股票

△奉天滿取

股名	開行	下市	大價	小價
滿取	[illegible]	[illegible]	[illegible]	[illegible]
卜業	[illegible]	[illegible]	[illegible]	[illegible]
東新	[illegible]	[illegible]	[illegible]	[illegible]
大新	[illegible]	[illegible]	[illegible]	[illegible]
錦紡	[illegible]	[illegible]	[illegible]	[illegible]
錦新	[illegible]	[illegible]	[illegible]	[illegible]
日鐵	[illegible]	[illegible]	[illegible]	[illegible]
日魯	[illegible]	[illegible]	[illegible]	[illegible]
新船	[illegible]	[illegible]	[illegible]	[illegible]
營紡	[illegible]	[illegible]	[illegible]	[illegible]
滿毛	[illegible]	[illegible]	[illegible]	[illegible]
同新	[illegible]	[illegible]	[illegible]	[illegible]
滿鐵	[illegible]	[illegible]	[illegible]	[illegible]
電々	[illegible]	[illegible]	[illegible]	[illegible]
電乙	[illegible]	[illegible]	[illegible]	[illegible]
瓦斯	[illegible]	[illegible]	[illegible]	[illegible]
電業	[illegible]	[illegible]	[illegible]	[illegible]
同新	[illegible]	[illegible]	[illegible]	[illegible]
撫窯	[illegible]	[illegible]	[illegible]	[illegible]
日石	[illegible]	[illegible]	[illegible]	[illegible]
東拓	[illegible]	[illegible]	[illegible]	[illegible]
燐草	[illegible]	[illegible]	[illegible]	[illegible]
東亞	[illegible]	[illegible]	[illegible]	[illegible]
滿燐	[illegible]	[illegible]	[illegible]	[illegible]
特工	[illegible]	[illegible]	[illegible]	[illegible]
鋼管	[illegible]	[illegible]	[illegible]	[illegible]
大軌	[illegible]	[illegible]	[illegible]	[illegible]
同新	[illegible]	[illegible]	[illegible]	[illegible]
工廠	[illegible]	[illegible]	[illegible]	[illegible]
土木	[illegible]	[illegible]	[illegible]	[illegible]

△東京近卯

股名	開行	下市	大價	小價
東新	[illegible]	[illegible]	[illegible]	[illegible]
大新	[illegible]	[illegible]	[illegible]	[illegible]
鐘紡	[illegible]	[illegible]	[illegible]	[illegible]
鐘新	[illegible]	[illegible]	[illegible]	[illegible]

音・樂・與・人・生（下）

（永霖）

現代的社會。一天天的趨於機械化了。這或是社會的進化罷。但是機械生活是較能使人感覺到枯燥和煩悶。所以社會越機械化。人們的精神痛苦也就越劇烈。犯精神病的人也就越多。據美國醫者何倫斯說。單以美國言。現在平均每年有五萬人爲精神病者。這種病非藥石所能治療的。最好的治療。那就是所謂『心病還須心藥醫了』。但是在事實上。這種心理是很不易找到的。會爲樂師華爾在紐約和本斯爾佛尼亞的醫院中。發生種種精神病者。如憂鬱喪沮等。都可以因優美的音樂而消解。且它的救力。正如紫外線成各種藥丸並醫治普通疾病一樣的靈驗。所以音樂是精神的救星。它能驅逐精神上的一切的痛苦。

所以無論人們的心靈中。發生了任何一種的精神要求。只要到音樂中去找。一定可以得到滿意。

音樂對於人生的關係。如何 的密切？同時它所負的 使命。如何的重大啊。

神皐雜俎

幸福得自工作（續）

布拉耶作 （鳳鈴譯）

我決定去看她一次。並且帶了一塊模型黏土同去。那女子面色蒼白。雙目深凹。說話時只用單音。我突然地從袋中拿出了那塊黏土我說。「看吧！」同時揑成了一個簡單的人面模型。她凝視了一回。像孩子般說道。「再做一次看看」。我又揑成另外一個面型。她諦視着。像着迷似地把我的泥土搶了過去說。「現在讓我來試試。」我終於在甚那裏逗留了半小時。並教她如何揑造一個人面的輪廓。

我每星期去探那個女子一次。這樣地約有一年長。我們共同模型的人面已有幾十具之多。但她的手指日漸純熟。但更重要的。便是當這種手工對她發生了意義之後。她的精神也跟着日趨於健全。在那年的年終。她的神經病已被完全治癒。而就離瘋人院了。今日她在校裡担任雕刻導師。她的作品且曾在許多有名的展覽會中陳列過。（未完）

詩經與楚辭（3）

（翰徵）

三。貴族樂歌。甲。宗廟樂歌。如下武。文王等。乙。頌神歌及禱歌。如思文。雲漢。訪落等。丙。宴會歌。如庭燎。鹿鳴等。丁。田獵歌。如車攻。吉日等。戊。戰事歌。如常武大車等。

楚辭。是繼承詩經而產生的一部楚國文學總集。在後世文學上與詩經同爲兩大幹支。詩經爲民間自然歌唱底客。的寫實的作品。爲民衆文學的代表。—元雜劇。明傳奇。清小說。—楚辭是個人主。底想像的情感的作品。爲傳統文學的代表。—漢賦。唐詩。宋詞。—前者是情感的發洩。文才的衝動。後者是權威的維持科第的引誘。

擬字披露

張振愛	博人	惠夫
吳洪源	竹汀	石濤
單汝訓	知新	共偉
王世藩	南屏	敬宇
李鴻勳	炳軒	耀庭
冠殿雲	仰霄	岫華
張仲凱	春南	化宣
孫同策	伯時	共偉
張殿相	煥卿	佐之
王大鵬	海秋	翼遠
李鴻士	宗賢	遇廉
李鴻儒	宗孟	遇哲
楊隆緒	偉光	延輝

德軍空襲 與倫敦名勝

（湘）

σ較日本的議事堂略小。然而。有高九十議事堂。建築於架泰晤士河的衛斯特敏斯他橋的附近七米的鐘表臺。及大政治家的大理石像等

衛斯特敏斯他禮拜堂。在議事堂之西。爲一〇六五年所建築的。代代的皇帝。在此舉行加冕禮。又有歷代國王的碑墓。

聖多保寺院。在泰晤士河畔之聖多保停車場的東北。有高百十米之塔。在雄偉的鐘立着。並有禹爾。威靈頓等偉武的軍人之碑墓。

維斯特敏斯他寺院。

位於聖多保寺院的附近在本堂的旁邊。有一十米的大十字架。堂之非常驚人。

倫敦塔。在市之東。爲古老的寺院。據說乃是昔日的宮殿。後來。作爲監獄。多少人曾繫縲於此。現在陳列着國寶。記念品等。

倫敦橋。在倫敦塔的附近。爲一上下二重式的橋。船過泰晤士河的時候。橋可以打開。渡行的人便從上層橋過。

格林尼治天文臺。在倫敦市東。爲全世界時計的標準。經度此處爲〇度。

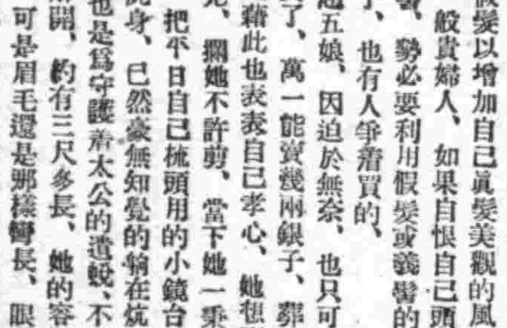

琵琶記 —133—

儒丐

這種風俗、也不是東方所專有、世界婦女、不問頭髮的顏色、全都有利用假髮以增加自己眞髮美觀的風俗、在古時候、尤爲特別盛興的、在一般貴婦人、如果自恨自己頭髮稀短、不能梳成雲山也似的蟠龍高髻、勢必要利用假髮或義髻的、於是一綹出色的好頭髮、幾十兩銀子、也有人爭着買的、

此時的趙五娘、因迫於無奈、也只可把頭上青絲、剪下一綹、拿到市上去賣了、萬一能賣幾兩銀子、葬埋公公、就不必完全爲難張大叔、而且藉此也表表自己孝心、她想到這里、不敢遲疑、又怕被張大叔撞見、攔她不許剪、當下她一秉虔心、給她已死的公公、磕了一個頭、把平日自己梳頭用的小鏡台、撒到堂屋南窗下、裡屋就是太公的屍身、已然毫無知覺的躺在炕上、她所以不在她自己屋裡去剪頭髮、也是爲守護着太公的遺骸、不敢遠離的意思、這時她先把她的全髮解開、約有三尺多長、她的容顏雖然又黄又瘦、與三年前判若兩人、可是眉毛還是那樣彎長、眼神依然淸澈、相趁着滿頭長髮、柔滑光亮、如果得到相當營養、勤加梳沐、以前的風度、還不難找回來、何況愛惜毛髮、是婦女的天性、髮之美醜、又關係着女人之幸不幸、生着美髮的婦人、無論貧富、誰也不肯自殘自己心愛的頭髮、五娘也是婦人、髮又特別生的好、難道她不愛麼、她對鏡把她的髮、梳了梳、覺得這樣頭髮、是足以自誇的、同時也是美神的一種嘉惠、怎捨得一剪子、就毀傷了它們、她對鏡出神、不知不覺、也把她的長髮撫愛一回、終於把心一横、不能不剪、她知道古時候賢婦人、也有剪賣頭髮、爲兒子欵客成名的、何况她現在的際遇、更爲切要、豈容再作兒女態、留戀這些煩惱絲作什麼、又不是全剪、又不是從此長不出來、假如一塊肉能賣錢、能葬埋公公、難道就不割麼、於是她把四周的頭髮、用骨簪分開、只揀靠頂最長的一綹、先用頭繩紮緊、然後用右手執了備好的剪刀、左手摸了摸頭髮根、雖然有些發顫、也只得一咬牙、只聽絲絲一陣響、便齊根剪下、可是她的眼淚、也隨着頭髮一同流下來了、她握着才剪下的頭髮、一怔神的工夫、就聽院中有人叫、

『賢姪女！你的公公這兩日怎麼樣了？』

她不及挽髻、張大公手裡還提着一小袋細米、已然走進堂屋、自從太公有病、又求他作證、立了[illegible]一張遺囑、他就知道他這位老朋友、太[illegible]世了、又怕太公死了、五娘一個人弄不了、所以不時來看、今日一進門、就覺不對、好像到了墳那園裡樣陰冷、他很驚疑、一邊叫着、一邊走進來、

歷朝詩學史（續）

（范旭生）

放翁古体詩原本老杜。殊有獨造境地。惟功力較淺。且不免有幾分粗氣。趙雲松甌北詩話嘗許之曰。『意在筆先。力透紙背。有麗語而無險語。有艷詞而無淫詞。看似華藻。實則雅潔。看似奔放。實則謹嚴。然求如老杜之沈雄騰踔。終不可得』。至其近體中之七律。則尤從才力所至。爲兩宋第一人。眼前景物。觸手成吟。自然入妙。所謂淺語常談。皆有至味。而使事必切。屬對必工。無意不搜。而不落纖巧。無語不新。而不事塗澤。實兩宋詩家之所僅見也。惟平生吟詠過多。六十年中萬首詩。不免自相蹈襲。朱竹垞嘗摘共雷同之句。多至一百四十餘聯。雖初不以此輕放翁。然亦足爲貪多者鑑矣。要而言之。放翁激發忠憤。横極才力。上法子美。下攬子瞻。裁制既富。變化亦多。故託興深微。遣詞雅雋之作。全集之內。指不勝屈。世以與東坡並稱。殊非溢美之言也。

信差獲虎記（續）

（郭子箴）

旣無禦虎之武器。又無逃避之可能。身體癱軟。呆若木雞。在情急勢迫間不容髮之際忽見道傍有三丈餘高之大樹一株。乃攀登而上爬 到距地八尺高之處。虎已追至樹下。沿樹幹向上一穿。前爪距信差之兩足不及一尺。嗚乎險矣。信差攀登至兩丈餘高之處。乃穩坐於粗枝之上。以覩猛虎之咆哮。（未完）

新詩作法研究（二〇）

（何一鳴）

6不蹈他人的蹊徑

詩是自吟情性的文字。也是表現各性的東西。我們作也必須表現自我。不陷他人的蹊徑。才能作出獨到的詩來。如果不體會此意。處處去追着前人的行蹤。恐學詩到老。也不是描詩到老吧了？並且。凡作詩各人有各人的胸襟。別人無能學得。前人有前人的情感。我們有我們的心懷。怎能逐着別人的心意去發作？並且。古人爲詩能自成一家的。也都是自我表現的成功。元白在唐代能獨豎一幟的原因。正是他們不襲盛唐的窠臼。所以。我們作詩。不必爭慕古人。曲 肖古人。學某一家。摩某一派。並且。學某一家某一派是很難的。學了形勢。學不了精神。如學西施僅得其顰豈不可笑。

日本國立公園（上）

（素材）

日本向以「觀光之國」在世界上博得榮譽。因爲日本的氣候溫和。極富於天然美的風趣。所以全國都像公園一樣的。日本政府當局對於風景的選擇。更是十二分的注意。同時。對於觀光事業的發展。也是極盡其能事。最近因爲保存國土的自然美。開發觀光的資源。特選出十二個雄大美麗的名勝區域。定名爲日本國立公園。玆特將日本十二個國立公園。約略分述於次

（一）雲仙國立公園。國該在長崎市的近郊最富於高原和溫泉。每屆暑天。遊人極多。實爲日本國內有數的避暑勝地。

（二）霧島國立公園。該園在鹿兒島縣境。具有火山。火口湖和森林等偉大奇麗的勝景。

（三）阿蘇國立公園。該園在熊本縣內。富有廣大森林。高原及大火山群。極盡偉大雄壯的美觀。

（四）大山國立公園。該園在島取縣境內。以山岳高原和原始森林。爲勝景。極共雅緻。

（三六）吉野。熊野國立公園。該園地處和歌山縣境的紀井半島。有山岳和森林。有溪流和溪谷似山野。亦似海洋。每值夕陽西下。宛如畫圖（七）中部山岳國立公園。係指日本阿勒伯山一帶的地方。山上富有高大的山林植物和原始森林遊人每至 其地。咸有世 外桃源的感想。

鼻涕常流 鼻氣不透

最迅速而正當的治療新方法

☆鼻子不好則腦與身體面貌亦必不好

病狀報告用紙（1）

鼻汁	多、少、濃清鼻涕、有黄色、臭、乾
鼻塞	不塞、時常塞住、左右換班塞住、一方時常塞住、雙方皆常塞住
嗅覺	知味、稍知味、一點不知味
其他	頭痛、頭重、視力弱、耳聾、耳鳴、記憶力減退、喘息、失眠

確報堂藥品部

沙眼!!!

爲前途幸福 投考者 預防計 請即購用

明目奇效丹

主治 顆粒性沙眼 乳頭性沙眼 瘢痕性沙眼 角膜合併症 紅腫灼熱異物感流淚 萵性濕爛乾燥瘙癢 眼瞼內反睫毛倒刺 血管翳薄翳斑翳白斑

每盒五角

顯揮藥房

奉天省許可證 瘧特靈

（適應症）主治瘧疾間歇熱一日瘧二日瘧三日瘧冷則戰慄熱則如灼頭痛身痛口渴嘔吐面色黃瘦不思飲食寒熱交作功能殺除瘧疾原菌以及瘧疾續發症脾臟腫大神經痛結膜炎等症均有特效每袋八角 各埠大藥房均有代售 歡迎代理章程 函索即寄

製造販賣所 奉天鐘樓南 宇宙製藥公司

民國電影院

工業區國民市場

九月十八日 十九日 二十日 公演

南洋影業公司出品 戀愛博士 梁雪霏主演

下期換演 四四潘金蓮

雲閣電影院

十八日 十九日 二十日 貢獻

西洋有聲戰事偉大巨片 暴風的戰旗

本院開幕三週紀念 票價特別優待 樓上四角 樓下三角

天光電影院

十八日 十九日 最後兩天

聯美公司全部有聲對白古裝奇艷巨片 梁山伯祝英台

加演滿映ニュース第九十五報

張翠紅 顧也魯 韓蘭根 主演

亞洲電影院

中秋佳節貢獻 十四日 十五日 十六日 十七日 十八日 十九日 公映

聯美公司全部有聲對白古裝巨片 梁山伯祝英台

主演 張翠紅 顧也魯 曹娥 韓蘭根 何劍飛

解除非純青的愛情 披出實質愛的眞諦

加演滿映ニュース第九十五報

本院長短期優待券末日有效

鴉片斷禁 民生振興策 將開學校長會議 協議

【齊齊哈爾】鴉片斷禁、國策我國官民一體協力之下、已邁進本格斷禁軌道、本省民生廳、對鴉片斷禁工作、已着着進展、及普及省民之禁烟思想、以期省民之健康上、會收莫大成果、民生廳爲鑑於斷禁遂行上、於學生層有連帶之必要、對未來教育行政、對斷禁政策付諸與校之重要教育方策以內、預定月之廿六七兩日間、假省禮堂舉開中學校長會議、進行協議鴉片斷禁及民生振興方策、其議案大要如次、

一、阿片斷禁於學校教育上收得之實効

二、學校衞生與家庭衞生應有之關聯及數援之方策、

三、學校父兄有癮者時、於教育之立場應如何指導戒除、

四、學生讀物、應禁量而採用禁煙教育之類、

五、學校教育與一般民衆之體育方法以圖協力之實踐

六、編纂禁煙讀本

七、龍江省禁煙方策之進展

八、學校應實行學生保健衞生之實踐、

九、其他禁煙方策及民生振興事項、

到處以實戰爲對象 綜合防空訓練特色 坂本警察部長對衆發表談話

【大連】關東州防空訓練、定於經過二十四五兩日之部分訓練後、自十月一日起五日間、實施綜合的訓練、先是坂本州廳警察部長、發表關於本次（防空訓練之特色）之大要主旨如左

今次實施之關東州防空訓練、無論何處、皆以實戰爲對象、尤其指導者階級、須向上防空能力、並防空思想徹底、且防空諸施設、力求强化促進、同時檢討防空計畫之適否、以資將來改善、依此以爲國民防空之劃期的向上、訓練之特色點、總監部主腦部固勿待言、而局地情況現示班等、亦須知悉飛行機之行動、爆擊之目標及爆彈之種類等一切、總之依由機上現示之情況、局地情況現示班必現示與機上現示適應之場所、以此令各防護機關發見之、又甚於報告、自行活動、而交通整理上、於晝間空襲警報發出後、路上通行中、及屋外作業中者、並無交通禁止之制限、惟假裝敵機、於上空視聽時、自依防護機關之指示、施行待避訓練、或一般電源破壞、並故障中之防空警報傳達、及同時多發火災時之消防戰術等、須與州廳直轄之各機關、即如防毒救護、救護所、救護支所等連絡協力工作、對於各施設物破壞之復舊工作、並應急工事等、亦須急速從事、今回訓練、比從來大有不同、故必要時、全州官民一致、開始渾然一体的活動、故各關係機關固有責不容辭、而全州日滿商民、亦望奮勇參加、鼎力協助是幸云云、

協議貨物遺失防止 齊鐵舉開懇談大會

【齊齊哈爾】鐵道貨物輸送量、有漸增之傾向、爲貨物之紛失、及盜難等事故徹底的防止、齊鐵當局將於本月十五日起、亘一週間實施貨物事故絕滅週間、爲該週間之目的達成、於本月十三日午前十時、在鐵道第一厚生會館、於關係各機關及運貨主等參集之下、舉開懇談會、關於週間實施之各種事項進行協議云、

準備國勢調查

【齊齊哈爾】本市臨時國勢調査、由日昨起、已由各分區總動員、着手準備調査、希一般市民務須懇切向調査員、申明一切應行報告事項、且於調査完了後、調査員所發給之調査番號、更希一般市民、均聯貼門前、勿隨意棄置、以利調査工作云、

◇五穀登場＝農村大忙…◇（攝于海城近郊農村）

祝融臨新成久 損失約一萬餘

【阜新】本市城內東友路北、新成久百貨店、開設雖屬不久、而每日營項頗佳、乘經理張成久、青年老成、作事謹愼、以致生意殊見發展、茲不幸竟遭回祿之災、損失約值一萬餘元、乃於九月十三日拂曉、未悉何故、竟由後貨屋起火、櫃夥正熟睡之際、忽聞火勢隆隆、驚惶急起撲救、及消防隊軍警各方面、猛力制止、奈火燄大張殊難熄滅、致將後貨屋四間、完全焚燬、終究起火原因、經關係方面、刻正調查中、該號雖有保火險、然損失亦屬不貲云、

協和義勇愛路隊 開通 盛大舉行 結成式

【開通】車站警護隊、於本日午後一時三十分開催、協和義勇奉公隊、岩島副縣長、石森協和會事務長、各科長署長各股長各學校校長、各機關首領各界士紳等、俱有最懇切之祝詞、要望協和義勇愛路隊、發揮任務、必能隨新東亞勃興氣運、勇躍進步、而完成興亞使命、淺野警護隊長、述說愛路衞國利民眞意、以使官民認識徹底、而便强化愛路精神云、

石井理事調轉

【合安】縣興農合作社理事石井、自金農兩社合併後、該氏担任理事、對於社內事務、甚爲熱心、成績卓著、茲該理事、奉到指令、調轉熱河省充當要職、遺缺以錦西縣興農社理事調充、石理事現正整理經手事務、不日即前往熱省接職云、

貯金實踐週間 舉行盛大宣傳

【開通】縣興農合作社開主催貯金週間、宣講大會、後援縣公署、及協和會事務長、各科長各署長及股長、街村長各機關首領、各界士紳、俱有熱烈祝詞、要望興農社、對於經濟發揮、農業開拓、使人民安居樂業、完成王道樂土、後藤理事長、述說利民眞意、懸賞募集、貯金標語、及感謝來賓、併演電影、以資借鏡、而便强化農村云、

配麵不公 本應六名配麵一包 商家緣何不遵行？

【大連】市內地廣人多、住民不下數十萬衆、時値仲秋佳節、循依古習、咸備美酒佳饌、以作孤注一擲、而渡此關、因於斯際、除酒肉海錯山珍外、白麵一項、須臾難離、致用途之廣、較諸往日、有倍之增、故關東州小麥粉販賣組合、向當局呈請照准、委山縣通三井物產會社船舶部、所有富士川丸、開往濠州載來麥粉（特等）一萬一千七百噸、於月之十日卸陸、以濟節下滿人之需急、故近日以還、大車小輛、街路之途、滿載白麵、銜尾接踵、絡繹不絕、各麥粉組合員家、業已依應得之數、分別接受、如寺兒溝西岡子西部方面、早行始分配、惟尙未配給之處、所餘寥寥、但以分配應如何行之、據調査所得、一般商家、仍有魚目混珠、國圖從事、假下組合指令、每七人抑或八人得買白麵一包者、居中故欺居民之味、令人難忍、不知負有管理經濟之責者、亦有所聞否、

營市對九一五 重建國精神 澈底 不舉行市本部主催之行事

【營口】茲當九一五紀念日之良辰、滿洲帝國協和會營口市本部、鑑於從來招集各分會員、全體參列、舉行式典等事、以資高揚當日之意義、惟以近來招集多數會員、所舉行之行事、有愈益增加傾向、若嚴肅簡單舉行儀式、大流於形式化、惟恐失去記念本來之意義、今後該市本部對於此等行事、依照中央之指示外、另行努力使其合理化、並欲徹底實際以宣揚之、因此本次不舉行市本部主催之行事、特通知各會員應自覺其意義、於各家庭揭揚國旗、參拜神社、忠魂碑或奉讀國本奠定詔書、以澈底建國之大精神等適當方法、加以指導辦理云、

拾錢不昧可風

【昌圖】於日昨（十日）晚六時縣署前昌記號酢葉局、拾得買主遺失之錢包一個、內藏國幣三十八圓多、乃該號執事人朱某、見利思義、竟保存以待失者、直至翌日有縣本部職員申守興前往尋覓、詢明內容相符、即慨然付予、並不受酬謝、若該商號者、拾金不昧、可以風矣、

滿炭工人運動會

【阜新】阜新滿炭鑛業所、爲强健工人體格、安定個人生活健康起見、歷年舉行工人大運動會一次、今第一回秋季滿炭工人運動會、於九月十一日在海州舉行云、

縣方實施監察 義倉積谷狀況

【海城】縣行政科、爲明瞭義倉事務進行狀況、徵收保管、是否適當、現已派員、分赴各街村、實施義倉監查、以其結果報省審核、茲將各班担當者氏名、及監査處所列下、

第一班、李興國、（高坨溫香、大房村、大高力房分倉）

第二班、齊錫九、（耿莊子、騰鰲堡、及牛莊分倉）

第三班、劉保曄、（大感王寨、及上八里河分倉、海城本倉）

第四班、袁熙民、（八岔溝、及馬風屯分倉）

第五班、苗奉顏、（老邊高坎、及古樹村）

第六班、孟慶年、（馬家、房身及李家等村）

武親學陞教育

【錦西】縣公署行政科縣視學武親學成氏、頃奉省方命令、榮陞本縣教育股長、但該氏自任視學以來、二載於茲、爲人品格優良、認眞工作職務、成績卓著、頗得上峯嘉許、所以有今日榮陞之佳果、至於現在之錦西教育已日漸進步、自武氏担當重任之後、將來之教育進展、尤頗期待云、

十九期彩票又到

【新台子】公濟當、代理裕民獎券、售賣數月滿街遍貼廣告、以期周知現在購者紛紛前往購買、頗見暢銷、現又到來第十九期（十月份）彩票多數頗爲踴躍、均皆希望得彩大發其財云、

舉行秋丁祀孔

【新台子】月之十一日、爲秋季祀孔之辰、經陳署長、趙村長、及校長並各法團紳商人等、齊集模範學校、於午前六時、供奉萬世師表至聖孔子神位、俎豆馨香、嚴肅舉行拜祀儀注、頗爲虔誠、足徵數千年聖德永垂云、

協會經濟懇談會 省部派員參加

【遼陽】協和會地區本部於本月十二日午後一時、在會議室開經濟懇談會、討論消費生活革新運動等事宜、是日奉天省本部、亦派出口部長參加該會云、

改良事務所 遷移郊外香爐礁

【大連】西部大連港擴張工事、已開始着手、因此今春四月設立之滿鐵大連改良事務所、始初假設於大連港橋前大連取引所舊跡、及埠頭滿鐵事務所內、今因市外香爐礁屯三百八十番地新設之事務所、已告竣成、故假設之事務所、十八日移轉於新所云、

國勢調查員 任命式舉行

【營口】即將開始着手施行之國勢調査事務現已籌備諸般就緒、臨時國勢調査營口市本部特於昨十四日午前十時在公會堂召集調査員、指導員共七百餘名、依左記式序舉行任命式、至十二時許散會式次如左 一、開式、二、向日滿國旗致敬禮、三、臨時國勢調査本部長致詞、四、臨時國勢調査員辭令並徽章授與、五、臨時國勢調査指導員辭令並徽章授與六、警察廳長訓示、七、閉式、

豐國 火災保險 本社・大阪 新京支店

開民籍法講習會

【海城】縣行政科關於民籍法講習會開催之件於九月十一日、特令各街村長一體遵期來城聽講、其令文如左、康德七年八月一日、業已佈告暫行民籍法以此爲期徹底、特以舉行開催講習會如左記之旨、講師營口地方法院次長、屬時務乏准予出席此令、講習月日、康德七年、九月二十四日、會場、海城公會堂、受講者、村長助理、指定街、則認爲民籍法担當者之日系職員云、

赤白帶 一角治法

婦女的幸福方今來至眼前！

何爲健全婦女

每天起居平安，體軀肥胖，飯食順常，只以這種普通形式，斷不能說爲健全婦女，非有健全的生殖器管，換言說持有强旺的子宮，便無任何病狀發生，而覺無上快樂才是啊

可怕的赤白帶

此種症狀發生，不僅使婦女愁悶，而屢致如肩板頭疼腰酸以及月經不調等討厭症候，更因極其破壞子宮裏重要生殖器官，身體失去氣力，減退精力，肌膚枯瘦，氣色蒼白，久則不免失去家庭和睦夫妻快樂等人生無上的大幸福。

此有娃瑟童球

因採取多種高貴新劑經多年實驗嚴密所製，不與他種曖昧危險效力迂遠藥品之比，今在各地有名大病院，官立或大學附屬醫院，日本婦女科學會，均皆使用本劑，收見偉效，而爲各界家庭中婦女們，獨自治療，極力推獎本劑。

簡單便宜正確

一天只以一球的挿入藥力就在子宮裡自然而連續溶解，滲入深部病處，而發揮殺菌排泄功効，其偉効，不論任何赤白帶，尤其淋菌性痼疾，也能一天比一天減少，更因强化生殖器，又因補充强力婦女荷爾蒙，所以婦女的一切病症恰如擦淨鏡面治除，必得健全活潑的身體與生殖器！（六球七角十二球一元二）

日本婦女科學會實驗成績

醫學博士 岩永義雄　醫學博士 宮原道生　醫學博士 久米要

一切婦女病與赤白帶下互相有密切關係，因致婦女病即知患婦女病一生，即有赤白帶之流出，所以欲治婦女病，宜先治癒赤白帶於是婦女病自能得其治癒。但今世上因才有此種治療劑。易使普通婦女，易錯用藥，而使症狀惡化。今得娃瑟童球一劑，見其製劑內容頗合理想，使用法又方便其效力更正確，乃於余等學會醫院治療，則收左開之驚異効果矣。

（1）下某26歲 只用娃瑟童球五球之後，如帶下，腰疼子宮萎縮等，見其大効。
（2）上某23歲 帶下子宮糜爛症用十七球後收見根癒効果。
（3）矢某35歲 帶下子宮發育不全症，用十一球後，收見根治
（4）石某25歲 帶下小肚疼，十二球治癒
（5）青某33歲 帶下淋毒性子宮內膜炎，只以十一球治療後收見偉大効果
（6）板某18歲 帶下小肚疼，子宮後傾。用娃瑟童球二球後收見根治効果。
（7）吉某31歲 帶下子宮內膜炎症。用五球後，獲收偉効（後略）

購買方法

本娃瑟童球是在各地大藥房均有出售，但因缺貨，就近難購時希往東京總批發處先送藥價而函購是幸。

總製造 日東製藥合名會社 東京市芝區通新町十三番地
總批發處 合名會社 河原商店 東京市芝區通新町十三番地
振替口座（東京）東京三五〇一九 本號專用信箱東京三田郵便局第十五號

婦科靈藥 娃ワ瑟セ童ト球ン

光陸電影院 國際劇場

今日兩院同時上演

九月 十四日 十五日 十六日 十七日 十八日 十九日

李阿毛與唐小姐

張石川 導演
徐卓呆 編劇

尤光照 周曼華 姚萍 主演

魯男子也失節 柳下惠也動心

大老婆三年不碰頭 姨太太夜夜抽籤子

李阿毛呆頭不呆腦!! 唐小姐有情似無情!!

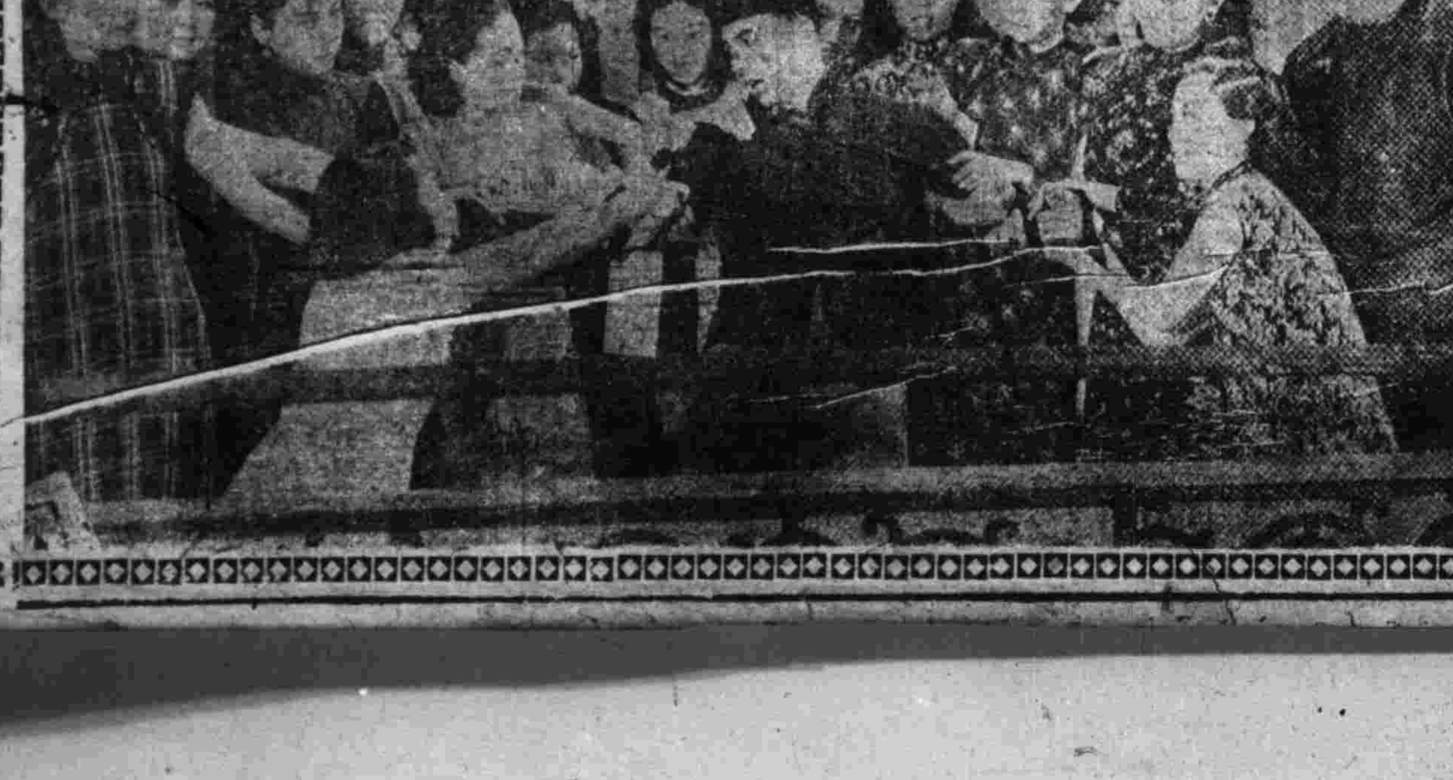

國華公司特健出品滑稽鉅片之王